

Handbuch

KonRad-Software GmbH

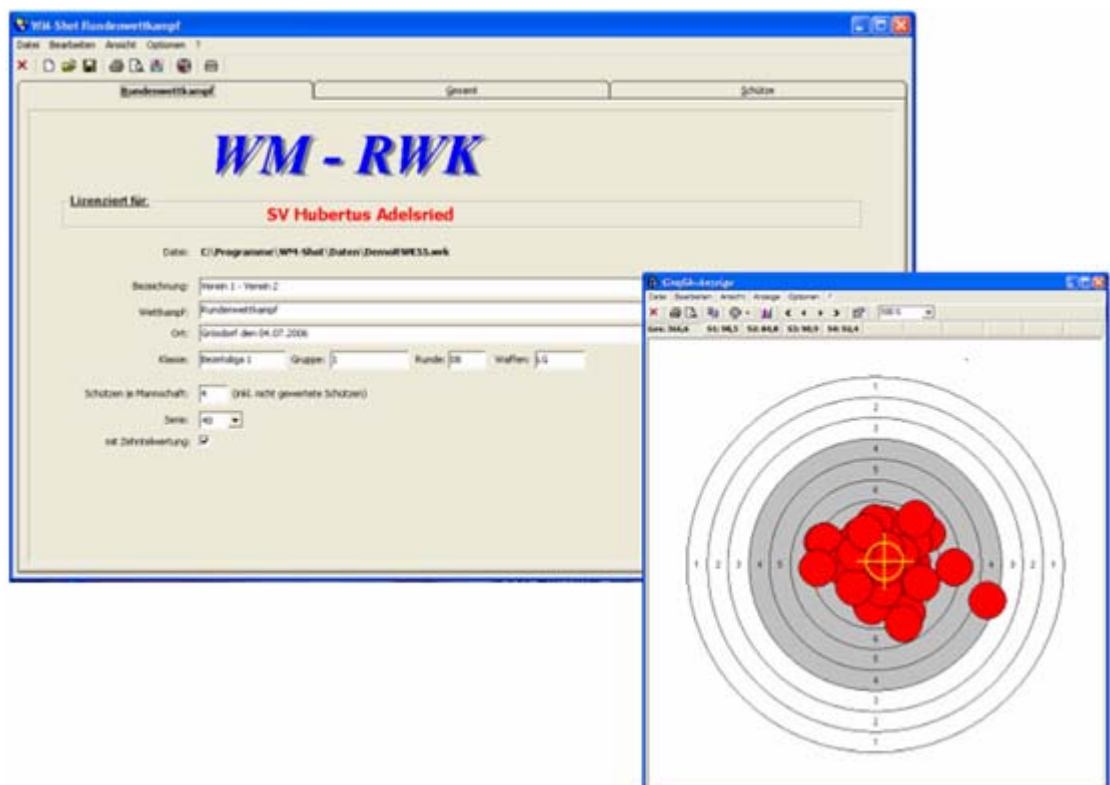

Inhaltsverzeichnis

WM-RWK	Fehler! Textmarke nicht definiert.
Impressum:	1
Allgemeines	2
Registerkarten	2
Handhabung	4
WM-RWK Starten	4
Wettkampf öffnen	5
Neuen Rundenwettkampf anlegen:	5
Allgemeine Angaben:	6
RWK - Einstellungen	7
Vereine und Schützen bearbeiten	8
Gesamtdatenbank für RWK-Modul.....	10
Durchführung:	13
Scheibenummer eintragen	15
Ergebnisanzeige der einzelnen Schützen.....	15
Scheiben löschen bzw. Treffer manuell korrigieren	17
Drucken	20
Seitenvorschau:	21
Symbolleiste Seitenvorschau:	22
Export:	23
Symbolleiste:	28
Menüleiste WM-RWK	29
Allgemeine Einstellungen	40
Auswertungsmaschine:	40
Auswertungsmaschine einstellen.....	40
Fernsteuerung RIKA/DISAG:	41
Voreinstellungen:	43
Pfadeinstellungen.....	48
Datenpfad:	48
Systempfad:	48
Exportpfad:	48
Zusatztext.....	48
Schützen in Gesamt einpassen	48
Zeilen- Spaltenbreite anpassen	49

Schussbildanzeige:	50
Öffnen	50
Allgemeines	51
Ansichten	52
Serien, Schuss.....	52
Datenanzeige	54
Optische Anpassungen.....	55
Grafik drucken	56
Menüleiste Grafikanzeige:	60
Menüpunkt Datei:	60
Menüpunkt Bearbeiten:	61
Menüpunkt Ansicht:	61
Menüpunkt Anzeige:	62
Menüpunkt Optionen:.....	63
 Glossary of Terms	 65
 Index	 67

Impressum:

Aktualität

Die Daten und Informationen dieses Benutzerhandbuches beziehen sich auf die Grundlagen zur Verwendung des Zusatzmoduls WM-RWK aus dem Programmpaket WM-Shot. Das Benutzerhandbuch wurde mit größter Sorgfalt zusammengestellt.

Obwohl alles getan wurde, um die in diesem Handbuch enthaltenen Informationen zum Zeitpunkt der Veröffentlichung aktuell und korrekt zu halten, kann keine Garantie für eine absolute Fehlerfreiheit gewährleistet werden. Auf Grund der ständigen Weiterentwicklung unserer Anwendungsmodule sind geringfügige Unterschiede in den Ausführungen vom Benutzerhandbuch zum Bildschirm möglich.

Warenzeichen

Die in diesem Benutzerhandbuch genannten Software- und Hardwarebezeichnungen sind in der Regel eingetragene Warenzeichen und unterliegen den jeweiligen Bestimmungen. Warennamen werden ohne Gewährleistung der freien Verwendbarkeit benutzt.

© by Konrad Radinger – KonRad Software GmbH

Anschrift:

KonRad Software GmbH
Konrad Radinger
Dorfstraße 47a
D-89438 Holzheim / Ellerbach
Telefon: 08296 / 90 97 18
Fax: 08296 / 90 97 19
E-Mail: kr@konrad-software.de
Internet: www.wm-shot.de



Umsetzung Handbuch:

Raimund Saur
Schenkensteinstr. 9
D-86657 Bissingen

E-Mail: raimund@konrad-software.de

Allgemeines

Das Zusatzmodul WM-RWK dient zur Durchführung von Rundenwettkämpfen. Im Standardfall schießen jeweils 4 Schützen eine Serie von 40 Schuss. Die Summe aller Schützen je Mannschaft entscheidet über die Punktevergabe.

Registerkarten

Ob Sie nun einen neuen Wettkampf anlegen oder einen bereits gespeicherten Wettkampf öffnen, die haben immer drei Registerkarten zur Verfügung:

Rundenwettkampf:

Hier erhalten Sie die allgemeinen Angaben über den Wettkampf.

Gesamt:

In diesem Bereich werden Ihnen alle Serien und Ergebnisse der Schützen und Vereine in einer Gesamtübersicht angezeigt.

Schütze:

Im Registerblatt „Schütze“ erlangen Sie eine detaillierte Auswertung der Einzelschüsse, inkl. graphische Auswertung von jedem einzelnen Schützen.



Rundenwettkampf		Gesamt				Schütze
Schütze/Verein	Ma.	10	20	30	40	Gesamt
Verein 1						1404
Schütze 1	J	92	82	97	76	347
Schütze 2	J	85	71	97	71	324
Schütze 3	J	90	95	95	91	371
Schütze 4	J	95	90	95	82	362
Verein 2						1358
Schütze 5	J	89	79	58	83	309
Schütze 6	J	60	86	89	91	326
Schütze 7	J	95	92	91	74	352
Schütze 8	J	97	90	95	89	371

Rundenwettkampf		Gesamt			Schütze	
Schützen:						
Schütze	Ausweis	Ma.	Gesamt			
Verein 1			1404			
Schütze 1		J	347			
Schütze 2		J	324			
Schütze 3		J	371			
Schütze 4		J	362			
Verein 2			1358			
Schütze 5		J	309			
Schütze 6		J	326			
Schütze 7		J	352			
Schütze 8		J	371			

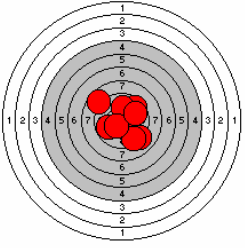

Scheibe	1	2	3	4	5	6	7	8	9	10	Ges
10	10	10	9	9	9	9	9	8	10	9	92
20	6	9	9	10	8	7	8	6	10	9	82
30	10	10	9	10	9	10	9	10	10	10	97
40	10	9	8	8	6	7	4	7	7	10	76

Handhabung

WM-RWK Starten



Durch einen Doppelklick auf das Symbol  auf dem Desktop wird das Rundenwettkampf – Modul geöffnet. Nach dem Start müssen Sie sich entscheiden ob Sie einen gespeicherten Rundenwettkampf öffnen, einen neuen Rundenwettkampf mit Vorlage oder ohne Vorlage anlegen wollen.

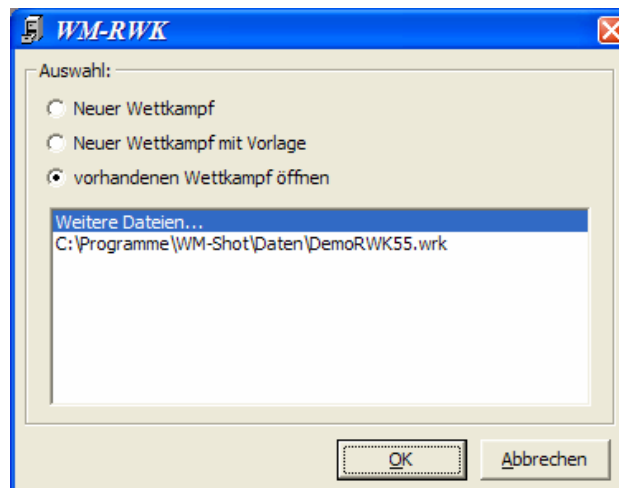
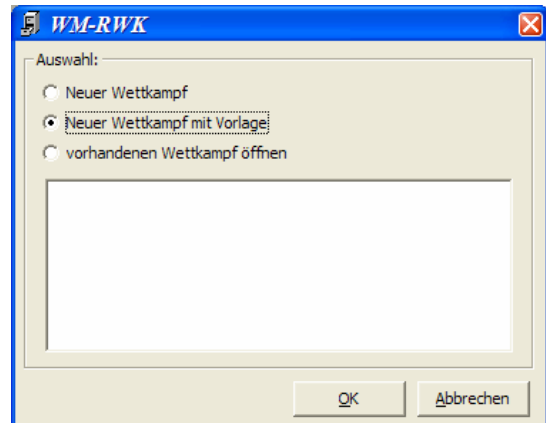
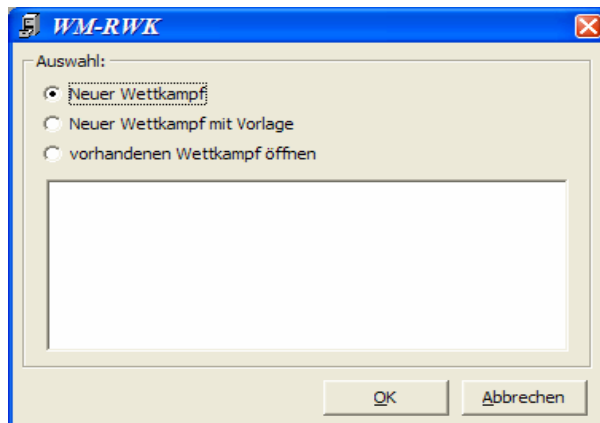

Wettkampf öffnen

Zum Öffnen eines bereits bestehenden Rundenwettkampfes können Sie aus der Liste der zuletzt geöffneten Dateien auswählen. Zum Öffnen eines nicht aufgeführten Wettkampfes wählen Sie die Auswahl „Weitere Dateien...“

Jeder bestehende Wettkampf kann als Vorlage für einen neuen Wettkampf verwendet werden.

Neuen Rundenwettkampf anlegen:

Sie haben sich entschieden einen neuen Wettkampf (mit oder ohne Vorlage) anzulegen. Zuerst müssen Sie dem neuen RWK im Speichern – Dialog einen eindeutigen Dateinamen vergeben.



Über die Schaltfläche **Speichern** wird der Rundenwettkampf angelegt.

Anschließend erfolgt die Durchführung des Wettkampfes in folgender (nicht zwingend vorgeschriebener) Reihenfolge:

- Allgemeine Angaben (Bezeichnung, Klasse...)
- RWK Einstellungen (Anzahl Schützen, Serie...)
- Namen der Vereine und Schützen bearbeiten
- Schießergebnisse auswerten
- Siegerlisten drucken
- Optional: graphische Auswertungen

Allgemeine Angaben:

Die allgemeinen Angaben und RWK - Einstellungen werden im ersten Registerblatt vorgenommen.

The screenshot shows the 'WM - RWK' software interface with the following fields and values:

- Tab: **Rundenwettkampf** (selected), Gesamt, Schütze
- Header: **WM - RWK**
- Lizenziert für: **SV Hubertus Adelsried**
- Datei: C:\Programme\WM-Shot\Daten\DemoRWK55.wrk
- Bezeichnung: Verein 1 - Verein 2
- Wettkampf: Rundenwettkampf
- Ort: Grösdorf den 04.07.2006
- Klasse: Bezirksliga 1, Gruppe: 1, Runde: 08, Waffen: LG
- Schützen je Mannschaft: 4 (inkl. nicht gewertete Schützen)
- Serie: 40
- mit Zehntelwertung:

Automatisch angezeigt wird:

- Der Verein, der für diese Version lizenziert ist (hier die DJK Augsburg Hochzoll)
- Dateipfad im dem dieser Rundenwettkampf abgelegt wird.

This close-up shows the 'Lizenziert für:' field containing 'SV Hubertus Adelsried' and the 'Datei:' field containing 'C:\Programme\WM-Shot\Daten\Raimund60.wrk'.

Die Einträge der allgemeinen Angaben erscheinen später in der gleichen Reihenfolge im Kopf der Siegerliste.

Bezeichnung:

A close-up of the 'Bezeichnung:' input field, which is currently empty.

Die Wettkampfbezeichnung kann hier eingetragen werden (z.B. Rundenwettkampf in Buxdehude)

Wettkampf:

Wettkampf:

Hier werden die beiden Vereine eingetragen, getrennt durch einen Bindestrich (z.B. DJK Augsburg Hochzoll – Eichenlaub Musterschützen). Der erstgenannte Verein hat Heimrecht.

Ort:

Ort:

In diesem Eingabefeld wird der Austragungsort und das Datum eingetragen. (z.B. Augsburg Hochzoll, den 09.09.01)

Sonstiges:

Klasse:

Gruppe:

Die Klasse (z.B. Gauliga, Gauoberliga, Bezirksliga) und die Gruppe (z.B. Augsburg Nord, Donau / Brenz) in der geschossen wird, werden in die entsprechenden Felder eingetragen.

Runde:

Die Nummer der Runde wird hier vermerkt.

Waffen:

- LG für Luftgewehr oder LP für Luftpistole

RWK - Einstellungen

Schützen je Mannschaft:

(inkl. Ersatzschützen)

Die Anzahl der Schützen (Wichtig: inkl. Ersatzschützen) wird hier festgelegt. Als Standard werden 4 Schützen vorgelegt. Dieser Wert kann bis max. 20 geändert werden.

Serie:

Die Schusszahl für die einzelne Serie wird im Auswahlfeld festgelegt. Für die Durchführung des RWK stehen 20 – 60 Schuss Serien zur Auswahl.

mit Zehntelwertung:

Soll der Wettkampf mit Zehntelwertung der Ringe gewertet werden, muss die Option „mit Zehntelwertung“ aktiviert werden. In diesem Fall erscheint ein Hacken im Eingabefeld ().

Vereine und Schützen bearbeiten

Die Namen der Schützen / Vereine können Sie jeweils in den Registerkarten „Gesamt“ und „Schütze“ bearbeiten.

Die Angaben über Schütze, Schützennummer sowie Kennzeichen des Schützen und Verein werden am besten in der in der Registerkarte Schütze angelegt bzw. korrigiert.

Schützen:	Schütze	KZ	Ausweis	Ma.	Gesamt
	Verein 10				1404
	Schütze 1		10202478	J	347
	Schütze 2		10202481	J	324

Hier können Sie die Daten direkt in die Tabelle eintragen. Mit der Pfeil- oder Tabulatortaste wechseln Sie in das nächste Feld. Mit der Taste F2 kann zusätzlich der Bearbeitungsmodus des aktiven Feldes aktiviert werden.

Rundenwettkampf		Gesamt				Schütze	
Schütze/Verein	Ma.	10	20	30	40	Gesamt	
Verein 10						1404	
Schütze 1	J	92	82	97	76	347	
Schütze 2	J	85	71	97	71	324	
Schütze 3	J	90	95	95	91	371	
Schütze 4	J	95	90	95	82	362	
Verein 1						1360	
Schütze 5	J	89	79	58	83	309	
Schütze 6	J	60	86	89	91	326	
Schütze 7	J	95	92	91	74	352	
Schütze 8	J	97	92	95	89	373	

In der Spalte Schütze/Verein öffnet sich durch einen Doppelklick der linken Maustaste ein weiteres Dialogfenster in dem der Verein und die Vereinsnummer bzw. der Schütze, Schützennummer und das Kennzeichen (z.B. E für Erstschütze) eingegeben werden. Eine nachträgliche Korrektur ist jederzeit möglich!

Verein

Name: Verein 10

Vereins-Nr:

OK Abbrechen

Schütze

Schütze: Schütze 1

Ausweis-Nr: 10202478

Kennzeichen:

OK Abbrechen

Sind die Eingaben korrekt eingegeben werden diese Werte über die Schaltfläche „OK“ in den Wettkampf übernommen.

Mit einem Mausklick in der Spalte **Ma** kann der einzelne Schütze zum Ersatzschützen umgewandelt werden. Er ist jetzt grau hinterlegt und in der entstehenden Zelle der Tabelle mit einem **N** gekennzeichnet. Das Ergebnis des Ersatzschützen fließt somit auch nicht in die Wertung des Rundenwettkampfes ein. Durch erneutes Betätigen der Zelle, wird der Schütze wechselweise aktiv und inaktiv.

Rundenwettkampf		Gesamt				Schütze	
Schütze/Verein	Ma.	10	20	30	40	Gesamt	
Verein 10						1080	
Schütze 1	J	92	82	97	76	347	
Schütze 2	N	85	71	97	71	324	
Schütze 3	J	90	95	95	91	371	
Schütze 4	J	95	90	95	82	362	
Verein 1						1360	
Schütze 5	J	89	79	58	83	309	
Schütze 6	J	60	86	89	91	326	

Gesamtdatenbank für RWK-Modul

Nun können Schützen und Vereine aus der Gesamtdatenbank auch in die Module WM-RWK und WM-Liga übernommen werden. Momentan dient die Gesamtdatenbank nur als Auswahlliste. Die Verwaltung (Neu, Ändern, Löschen) von Vereinen und Schützen ist weiterhin nur in WM-Shot möglich. Dies kann jedoch parallel gestartet werden, so dass sich der Zeitverzug in Grenzen hält.

Bearbeiten



Im Menü „Bearbeiten“ kam der neue Menüpunkt „Gesamtdatenbank...“ hinzu. Nach der Anwahl dieses Punktes erscheint die Gesamtliste.

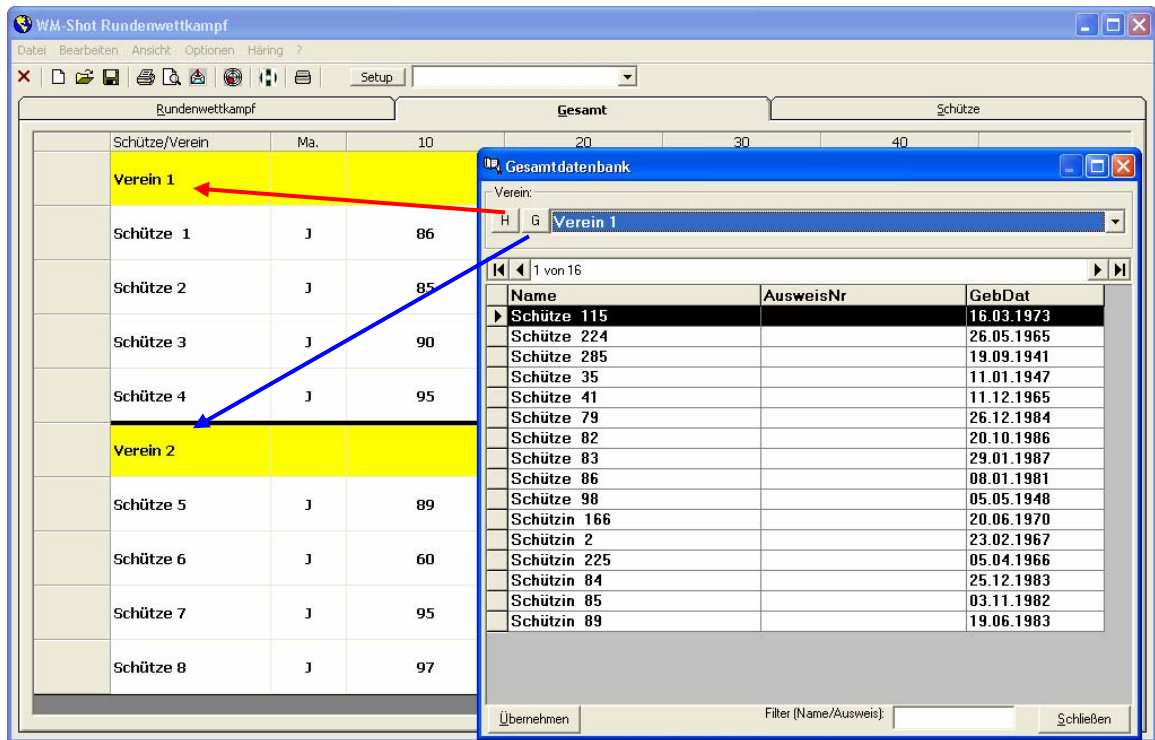

Im Bereich Verein stehen Ihnen die Schaltflächen „H“ für Heimverein und „G“ für Gastverein zur Auswahl. Nach dem Klick des jeweiligen Buttons werden die Daten direkt übernommen.

Die Schützen übernehmen Sie per Drag & Drop in den Wettkampf. (Ähnlich der Handhabung in WM-Shot: Schützen aus der Gesamtdatenbank in den Wettkampf übernehmen)

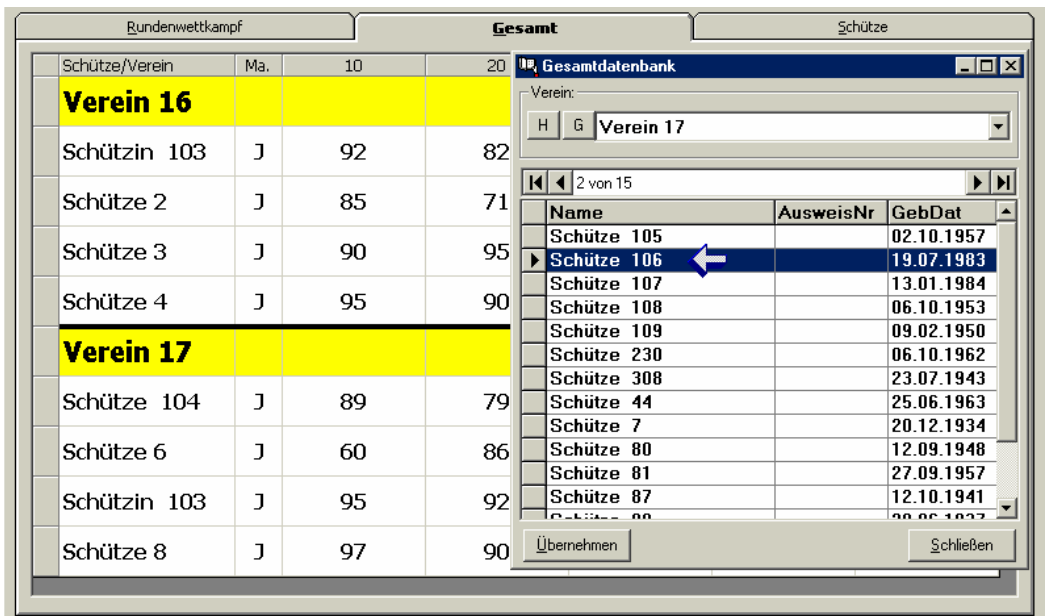

Schützen markieren

Schütze 4	J	95	90	Schütze 105	02.10.1957
Verein 17				▶ Schütze 106	19.07.1983
Schütze 104	J	89	79	Schütze 107	13.01.1984
Schütze 6 ←	J	60	86	Schütze 108	06.10.1953
Schützin 103	J	95	92	Schütze 109	09.02.1950
				Schütze 230	06.10.1962
				Schütze 308	23.07.1943
				Schütze 44	25.06.1963
				Schütze 7	20.12.1934
				Schütze 80	12.09.1948
				Schütze 81	27.09.1957

Die Maus bei gedrückter linker Maustaste in die gewünschte Zeile ziehen. Die Schaltfläche „Übernehmen“ startet ebenfalls der „Drag-Modus“.

Schütze 4	J	95	90	Schütze 105	02.10.1957
Verein 17				▶ Schütze 106	19.07.1983
Schütze 104	J	89	79	Schütze 107	13.01.1984
Schütze 106	J	60	86	Schütze 108	06.10.1953
Schützin 103	J	95	92	Schütze 109	09.02.1950
				Schütze 230	06.10.1962
				Schütze 308	23.07.1943
				Schütze 44	25.06.1963
				Schütze 7	20.12.1934
				Schütze 80	12.09.1948
				Schütze 81	27.09.1957

Maustaste loslassen

Der Schütze ist nun in den Wettkampf übernommen worden.

Schiessergebnisse auswerten

Es sind nun alle vorbereitenden Maßnahmen erledigt und die Scheiben können nun ausgewertet werden.

Die Aufnahme der Ergebnisse erfolgt in der folgenden Reihenfolge:

- Einmalig Auswertungsmaschine anmelden
- Optional bei RIKA/DISAG: Setup einstellen
- Schützen markieren
- Scheibe über die Auswertungsmaschine auswerten
- Ergebnisse werden in WM-RKW übernommen und graphisch angezeigt
- Nacheinander alle Schützen und Scheiben auswerten
- Auswertungsmaschine abmelden

Durchführung:

Die Auswertungsmaschine melden Sie am einfachsten über die Schaltfläche „Auswertungsmaschine an- abmelden“ an . Zusätzlich steht Ihnen dafür das Menü „Optionen“ zur Verfügung.

Bei der DISAG und RIKA (SAG2) erscheint zusätzlich die Setup-Auswahl der Fernsteuerung. Je nach Waffenart müssen Sie hier die entsprechende Einstellung auswählen.



Rundenwettkampf		Gesamt				Schütze											
Schützen:																	
Schütze	KZ	Ausweis	Ma.	Gesamt													
Verein 10				1404													
Schütze 1		10202478	J	347													
Schütze 2		10202481	J	324													
Schütze 3		10212352	J	371													
Schütze 4		9887	J	362													
Verein 1				1360													
Schütze 5		10207314	J	309													
Schütze 6		10207322	J	326													
Schütze 7		10211328	J	352													
Schütze 8		888888	J	373													

Scheibe		1	2	3	4	5	6	7	8	9	10	Ges
10	10	10	10	9	9	9	9	9	8	10	9	92
20		6	9	9	10	8	7	8	6	10	9	82
30		10	10	9	10	9	10	9	10	10	10	97
40		10	9	8	8	6	7	4	7	7	10	76

Jetzt können Sie die einzelnen Scheiben in die Auswertmaschine schieben und das Schiessergebnis wird automatisch auf die Registerkarten Gesamt und Schütze in der Reihenfolge des Einschubs übertragen.

Wenn Sie im Menüpunkt Ansicht einen Hacken bei Autostart Großbild Autostart Großbild gesetzt haben öffnet sich bei der Trefferaufnahme eine Grafische Anzeige im Großformat an.

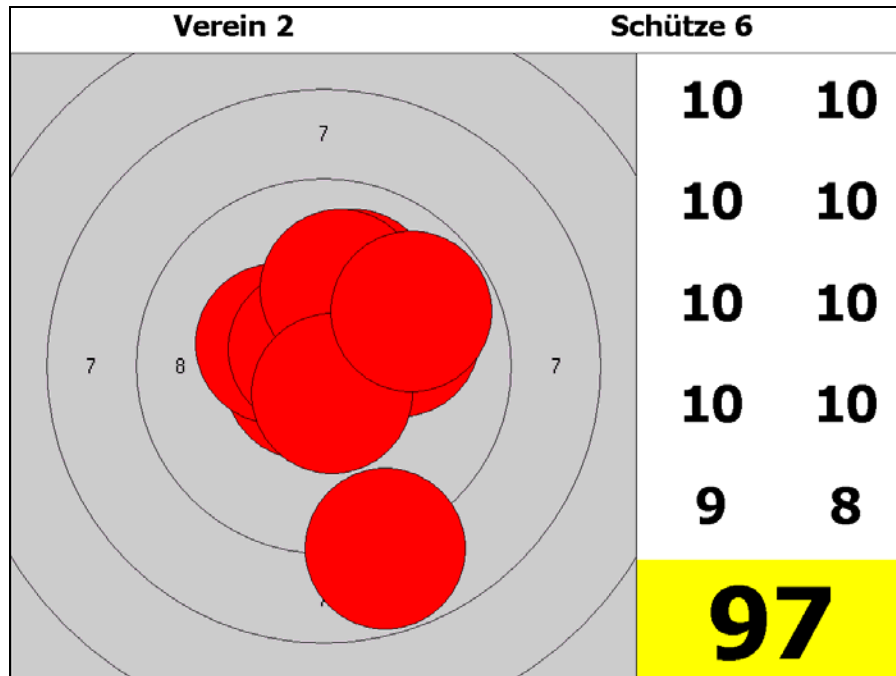

Für die Darstellung der Anzeige steht das Menü „Setup Großbild“ zur Verfügung. Die obige Darstellung entspricht der Standardanzeige. (näheres zu den Einstellmöglichkeiten siehe unter „Setup Großbild“)

ACHTUNG: Diese Einstellungen sollten unbedingt nach der Installation von WM-Shot 5.0 vorgenommen werden, da die Standardanzeige auf eine Grafischen Auflösung von 1024X768 Pixel ausgelegt ist. Bei einer anderen Bildschirmauflösung könnte es sonst zu einer über bzw. unterdimensionierten Anzeige führen.

In der Großbildansicht kann mit den Tasten **F5** und **F6** zwischen der aktuellen Serie und der Gesamtserie des aktiven Schützen gewechselt werden.

Aktuelle Serie:

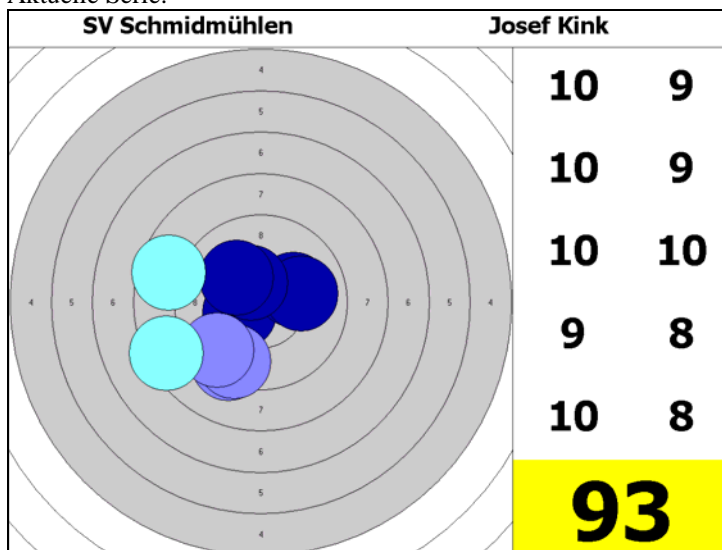

Gesamtserie:

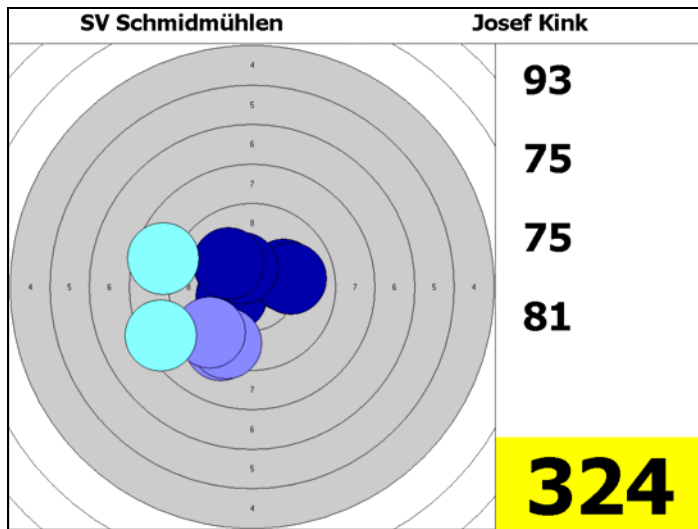

Scheibenummer eintragen

Die Angabe der Scheibenummern ist optional und muss manuell über die Tastatur erfolgen. Dies erfolgt einfach durch Anklicken des entsprechenden Feldes und Eingabe der Scheibenummer.

	Scheibe	1	2	3	4	5	6	7	8	9	10	Ges
10	252	7	8	9	9	8	8	8	9	7	6	79
20	2	7	8	9	10	8	9	9	10	7	7	84

Ergebnisanzeige der einzelnen Schützen

Das Ergebnis des einzelnen Schützen wird in der Registerkarte Schütze durch Markieren des Schützen angezeigt.

Die Trefferanzeige der einzelnen Zehnerserie wird mit einem Mausklick auf die Spalten „Scheibe“ und „Ges“ im rechten Teil des Ergebnisbereichs angezeigt.

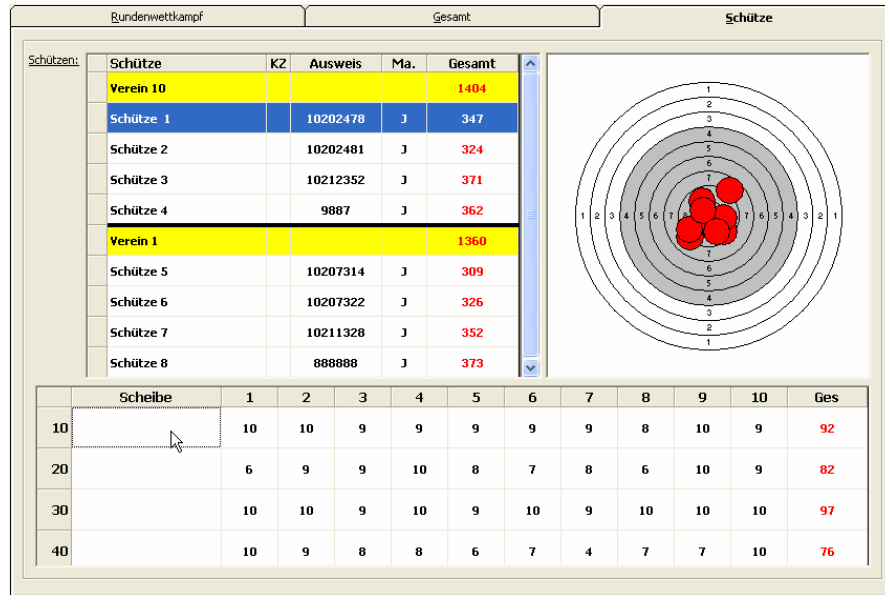

Soll nur einzelner Treffer angezeigt werden, so genügt ein Mausklick auf den entsprechenden Treffer in der Ergebnisliste.

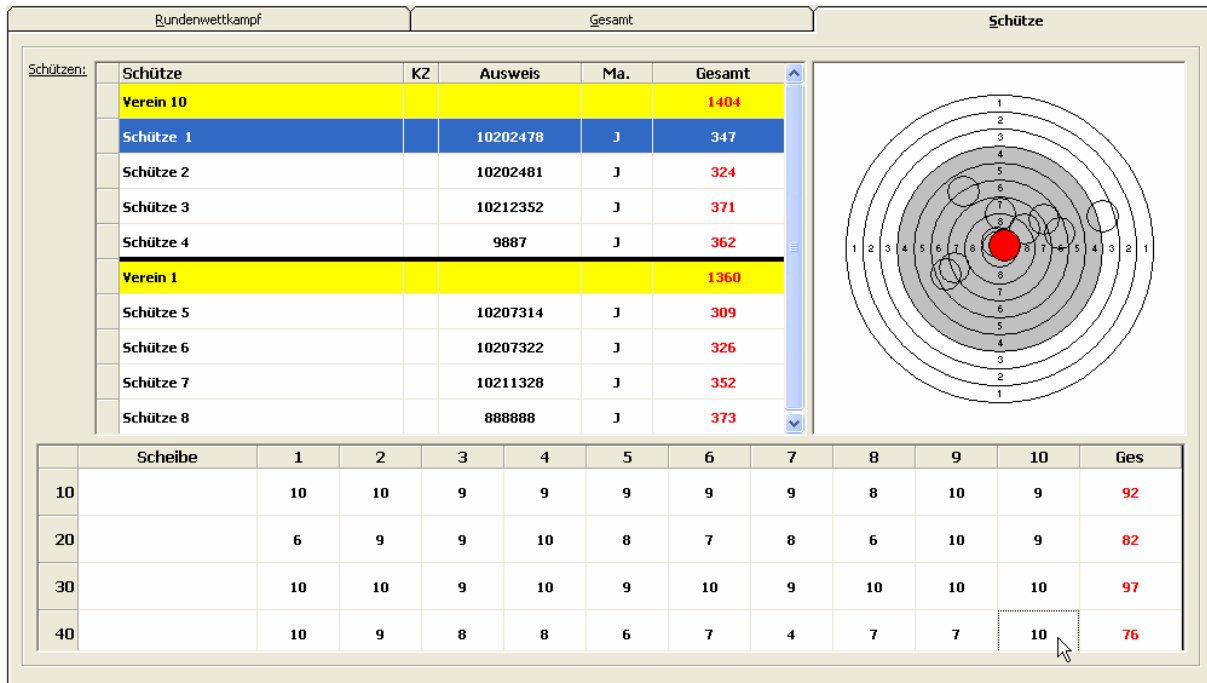

Zur Ansicht der Gesamtserie muss nur in die Titelzeile der Ergebnisanzeige geklickt werden und es erscheint das gesamte Trefferbild des oben markierten Schützen.

Rundenwettkampf		Gesamt				Schütze	
Schützen:	Schütze	KZ	Ausweis	Ma.	Gesamt		
	Verein 10				1404		
	Schütze 1		10202478	J	347		
	Schütze 2		10202481	J	324		
	Schütze 3		10212352	J	371		
	Schütze 4		9887	J	362		
	Verein 1				1360		
	Schütze 5		10207314	J	309		
	Schütze 6		10207322	J	326		
	Schütze 7		10211328	J	352		
	Schütze 8		888888	J	373		

Scheibe	1	2	3	4	5	6	7	8	9	10	Ges
10	10	10	9	9	9	9	9	8	10	9	92
20	6	9	9	10	8	7	8	6	10	9	82
30	10	10	9	10	9	10	9	10	10	10	97
40	10	9	8	8	6	7	4	7	7	10	76

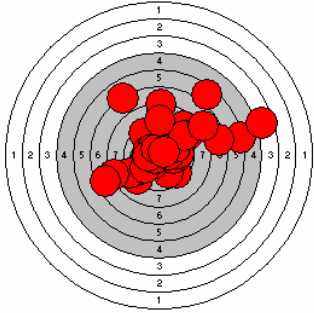

Scheiben löschen bzw. Treffer manuell korrigieren

Wurde eine oder mehrere Scheiben fehlerhaft ausgewertet so kann diese auch gelöscht werden. Dies geschieht durch einen Mausklick der **rechten Maustaste** (Kontextmenü) auf die gewünschte Serie. Jetzt können wahlweise die aktive oder alle Scheiben des gewählten Schützen gelöscht werden.

Scheibe	1	2	3	4	5	6	7	8	9	10	Ges
10	10	10	9	9	9	9	9	8	10	9	92
20			9	10	8	7	8	6	10	9	82
30			9	10	9	10	9	10	10	10	97
40			8	8	6	7	10	7	7	10	82

- Scheibe löschen
- Alle Scheiben löschen
- Schuss bearbeiten...
- Scheibe kopieren
- Alle Scheiben kopieren

Sollte ein Treffer von der Auswertungsmaschine nicht oder fehlerhaft erfasst worden sein, so kann dieser Schuss mit einem Mausklick auf der rechten Maustaste auf dem gewünschten Schuss unter dem Menüpunkt Schuss bearbeiten öffnet sich eine Bearbeitungsmaske.

	Scheibe	1	2	3	4	5	6	7	8	9	10	Ges
10		10	10					9	8	10	9	92
20		6	9					8	6	10	9	82
30		10	10					9	10	10	10	97
40		10	9					10	7	7	10	82

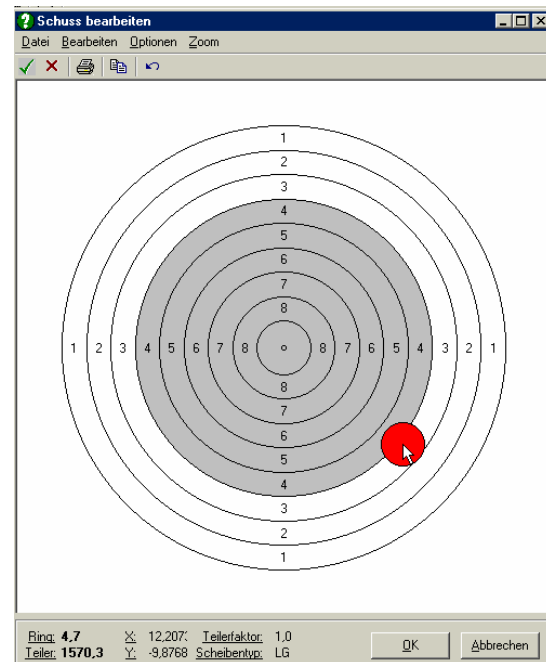
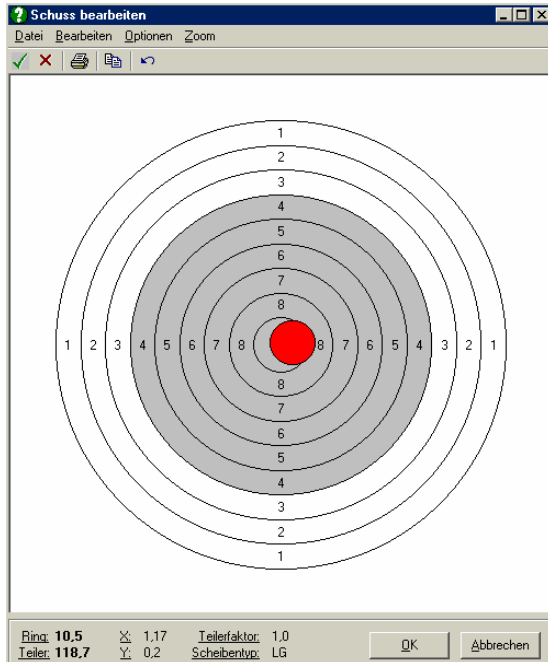

Jetzt kann der Schuss durch anklicken und festhalten der linken Maustaste in die gewünschte Position verschoben werden.

Das Gesamtergebnis wird automatisch nach betätigen der Ok-Schaltfläche korrigiert.

	Scheibe	1	2	3	4	5	6	7	8	9	10	Ges
10		10	4	9	9	9	9	9	8	10	9	86
20		6	9	9	10	8	7	8	6	10	9	82
30		10	10	9	10	9	10	9	10	10	10	97
40		10	9	8	8	6	7	10	7	7	10	82

Wurde ein Treffer manuell korrigiert, so erscheint dieser in der Trefferbildanzeige in der neuen veränderten Position(siehe nachfolgende Grafik).

Rundenwettkampf		Gesamt				Schütze	
Schützen:	Schütze	KZ	Ausweis	Ma.	Gesamt		
	Verein 10				1398		
	Schütze 1		10202478	J	341		
	Schütze 2		10202481	J	324		
	Schütze 3		10212352	J	371		
	Schütze 4		9887	J	362		
	Verein 1				1360		
	Schütze 5		10207314	J	309		
	Schütze 6		10207322	J	326		
	Schütze 7		10211328	J	352		
	Schütze 8		888888	J	373		

	Scheibe	1	2	3	4	5	6	7	8	9	10	Ges
10		10	4	9	9	9	9	9	8	10	9	86
20		6	9	9	10	8	7	8	6	10	9	82
30		10	10	9	10	9	10	9	10	10	10	97
40		10	9	8	8	6	7	4	7	7	10	76

Aus dem Zusatzmodul WM-RWK können jetzt über den Menüpunkt „Kopieren“ die Scheibendaten in die Zwischenablage gestellt werden. Im Aufnahme Fenster von WM-Shot können diese Daten anschl. wieder übernommen werden. So ist es nun möglich die „Originalergebnisse“ der Rundenwettkämpfe in die Jahresmeisterschaft einfließen zu lassen. Hierbei werden auch die Schussbilder berücksichtigt!

	Scheibe	1	2	3	4	5	6	7	8	9	10	Ges
10			9	8	9	10	8	9	10	9	9	89
20			8	9	10	10	8	7	6	5	9	79
30			6	5	7	5	6	5	9	7	5	58
40			9	9	8	7	9	8	7	8	10	83

10	<ul style="list-style-type: none"> Scheibe löschen Alle Scheiben löschen Schuss bearbeiten... Scheibe kopieren Alle Scheiben kopieren
----	---

Drucken

Für den Ausdruck der Siegerlisten stehen Ihnen mehrere Listen zur Auswahl. Optional kann ein Zusatztext mitgedruckt werden. Die Drucklisten können wahlweise über eine Seitenvorschau vor dem Druck angezeigt werden.

Den Druck oder die Seitenvorschau starten Sie über das Menü „Datei“ oder die Symbolleiste.



Nach dem Start des Druckes steht Ihnen ein Dialog für die Auswahl der Siegerliste zur Verfügung.

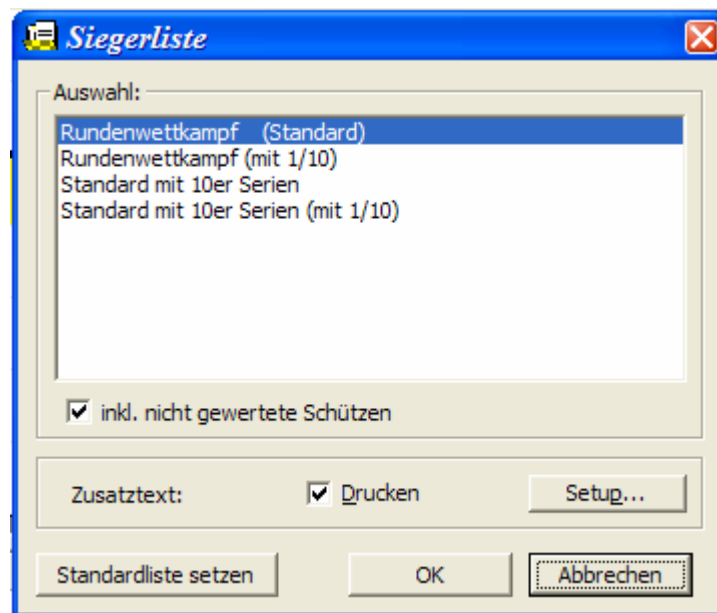

Die voreingestellte Standardliste können Sie über die Schaltfläche „Standardliste setzen“ festlegen.

inkl. nicht gewertete Schützen Der Ausdruck kann wahlweise mit und ohne die nicht gewerteten Schützen erfolgen.

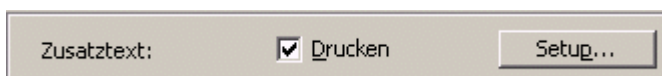

Der Zusatztext (für Unterschriften) kann ebenfalls auf Wunsch ausgedruckt oder weggelassen werden. Die Schaltfläche Setup wird im Punkt Zusatztext genauer beschrieben.

Drucklisten:

Rundenwettkampf Version 6.0
Verein 1 - Verein 2
Ortsordinen Di 27.2009

Klasse: Bezirksliga 1 Gruppe: 1 Runde: 08 Warten: LO

Verein 1		Nr. 10202478		341						
10	4	9	9	9	2	10	9	36		
6	9	9	10	2	7	2	6	10	9	32
10	10	9	10	9	10	9	10	10	10	97
10	9	2	2	6	7	4	7	7	10	76
Schütze 2										
Nr. 10202481										
9	9	9	9	7	2	10	9	6	9	26
7	2	2	6	9	5	2	4	9	7	71
10	10	9	10	9	10	9	10	10	10	97
2	9	7	6	6	4	7	9	9	7	71
Schütze 3										
Nr. 10212352										
10	10	7	10	9	9	2	9	9	9	90
9	9	10	10	10	10	9	10	9	9	96
10	10	10	10	9	9	9	9	9	10	96
9	10	9	10	9	9	9	9	9	2	91
Schütze 4										
Nr. 9888										
9	9	10	10	9	10	9	10	10	9	96
10	7	10	9	10	9	9	9	2	9	90
9	10	10	9	9	10	10	9	10	9	96
9	7	7	9	9	7	2	2	10	2	22
Summe: 1.358										
Verein 2										
Nr. 10207314										
2	9	2	9	10	2	9	10	9	9	29
7	2	9	10	10	2	7	6	5	9	79
2	6	5	7	5	6	5	9	7	6	62
2	9	9	2	7	9	2	7	2	10	23
Schütze 6										
Nr. 10207322										
9	7	10	2	7	5	2	6	6	4	60
9	9	2	9	9	9	2	9	7	9	29
9	9	7	9	10	9	9	9	9	9	29
9	9	9	9	9	9	9	9	9	10	91
Schütze 7										
Nr. 10212352										
9	10	9	10	9	10	9	10	10	9	96
9	9	9	9	10	2	9	10	10	10	92
2	9	9	2	9	10	9	10	9	10	91
4	7	10	6	7	9	2	9	6	14	74
Schütze 8										
Nr. 988888										
10	10	10	9	10	9	10	9	10	9	97
10	10	10	9	10	9	10	9	7	2	92
9	10	10	10	9	10	2	9	10	9	96
10	2	9	2	2	9	9	9	10	29	29
Summe: 1.360										

Die ordnungsgemäße Durchführung des Wettkampfs nach der Sporthilfe und der Rundenwettkampfordnung wird hiermit bestätigt.

Datum, Unterschrift

(Heimmannschaft)
(Gastmannschaft)

Rundenwettkampf Version 6.0
Verein 1 - Verein 2
Ortsordinen Di 27.2009

Klasse: Bezirksliga 1 Gruppe: 1
Runde: 08 Warten: LO

Reihe	Ausweis	Ergebnisse	Pkt. Sum.
Verein 1			
Schütze 1	10202478	86 82 97 76	341
Schütze 2	10202481	85 71 97 71	324
Schütze 3	10212352	90 95 95 91	371
Schütze 4	9887	95 90 95 82	362
Verein 2			
Schütze 5	10207314	89 79 58 83	309
Schütze 6	10207322	60 86 89 91	325
Schütze 7	10212328	95 92 91 74	352
Schütze 8	888888	97 92 95 89	373

Die ordnungsgemäße Durchführung des Wettkampfs nach der Sporthilfe und der Rundenwettkampfordnung wird hiermit bestätigt.

Datum, Unterschrift

(Heimmannschaft)
(Gastmannschaft)

Seitenvorschau:

Die Handhabung der Seitenvorschau ist in allen Bereichen des WM-Shot Programmpaketes einheitlich. Neben der Optik können Sie auch die Anzahl der zu druckenden Seiten ermitteln, bzw. auch nur bestimmte Seiten drucken. Weiterhin stehen Ihnen eine Vielzahl von Exportformaten zur Verfügung. Als wichtigste seien hier nur die Exporte nach Word, Excel, HTML und PDF erwähnt.

Ansicht Seitenvorschau:

90% Zoom der Anzeige

Müller Suchmöglichkeit eines Schützen etc. innerhalb der Seitenvorschau

Summe:263 100% 263 von 263 Statistik: Anzahl der Datensätze

Export:

Es werden dabei die folgenden Formate angeboten:

- Export nach Excel
- Export in die Zwischenablage
- Export RWK-Onlinemelder

Das Exportfenster öffnet sich über die neue Schaltfläche „Export“ oder das Menü „Bearbeiten – Export...“

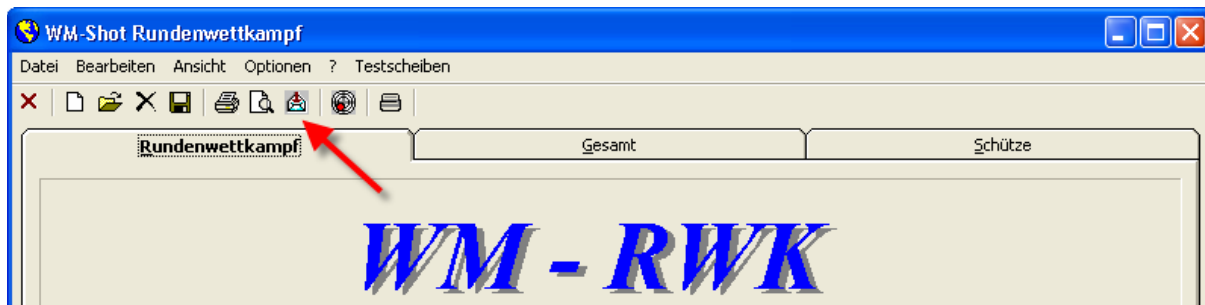

Excel-Export:

Es werden hierbei die Ergebnisse in eine vorgegebene Excelvorlage exportiert. Über Formelfelder kann nun nahezu jede beliebiges Excelformular befüllt werden!

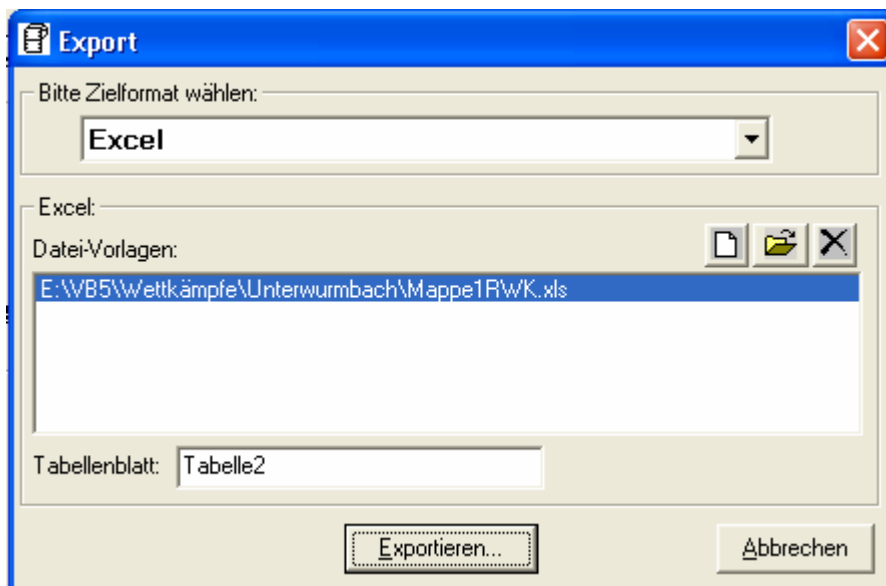

Zuerst wählt man das Zielformat, danach wählt man eine Excelvorlage, gibt noch das zu befüllende Tabellenblatt an.

Nach dem Betätigen des Exports wird die Excelvorlage als neue Exceldatei geöffnet und die Daten in einem FESTEN Format nach Excel exportiert!

	A	B	C	D	E	F	G	H	I	J
1	Verein 1 - Verein 2									
2	Rundenwettkampf									
3	02.12.2005									
4	Bezirksliga 1	1	8 LG							
5	4	40	0							
6	Verein 10			1404	362	338	384	320	0	0
7	1 Schütze 131	123456 J			347			92		82
8	2 Schütze 2	345932 J			324			85		71
9	3 Schütze 3	653455 J			371			90		95
10	4 Schütze 4	634223 J			362			95		90
11										
12										
13										
14										
15										
16										
17										
18										
19										
20	Verein 12			1358	341	347	333	337	0	0
21	1 Schütze 123	7787756 J			309			89		79
22	2 Schütze 131	8767686 J			326			60		86
23	3 Schütze 7	8667899 J			352			95		92
24	4 Schütze 8	8967897 J			371			97		90
25										
26										
27										

Das Blatt „Tabelle2“ dient als Datenbasis für die Darstellung der Siegerliste.

Microsoft Excel - Mappe1RWK1

Württembergischer Schützenverband 1850 e.V.

Bezirk: **Oberschwaben** Pokalrunde: Luftpistole

Kreis: **Ehingen** Landesrunde: Luftpistole

Gruppe: **Bezirksliga 1** Standardgewehr: Sportpistole

Wettkampf am: **02.12.2005**

Verein 10 gegen Verein 12

Platzverein: **Verein 10** Gegner: **Verein 12**

Schütze	Name des Schützen	Auswahl	1. Serie	2. Serie	3. Serie	4. Serie	Gesamt	Mannschaft
1	Schütze 131	123456	92	82	97	76	347	
2	Schütze 2	345932	85	71	97	71	324	
3	Schütze 3	853455	90	95	95	91	371	
4	Schütze 4	634223	95	90	95	82	362	
5							0	
6							0	
7							0	
Platzverein: Verein 10							Ergebnis-Mannschaft	1404

Schütze	Name des Schützen	Auswahl	1. Serie	2. Serie	3. Serie	4. Serie	Gesamt	Mannschaft
1	Schütze 123	7787756	89	79	58	83	309	
2	Schütze 131	8787686	60	86	89	91	326	
3	Schütze 7	8667899	95	92	91	74	352	
4	Schütze 9	8967897	97	90	95	89	371	
5							0	
6							0	
7							0	
Gegner: Verein 12							Ergebnis-Mannschaft	1358

Die obigen Resultate wurden unter Beachtung der Bestimmungen der Sportordnung und der Plundenwettkampfordnung erreicht und werden anerkannt.

Mannschaftsführer: _____

Bearbeitungen bitte auf der Rückseite machen. 04.12.2005

Für die Aufbereitung der Listen sind allerdings gewisse Grundlagenkenntnisse in Excel nötig. Das Format der Vorlage hat immer den folgenden Aufbau:

Kopf

Spalte:	A	B	C	D usw...	
Zeile 1	Bezeichnung1				
Zeile 2	Bezeichnung2				
Zeile 3	Ort				
Zeile 4	Klasse	Gruppe	Runde	Waffentyp	
Zeile 5	Anzahl Schützen	Serie	Zehntel		

Heimverein

In Zeile 6 findet die Anzeige statt:

- Spalte A: Vereinsname
 Spalte B: Vereinsnummer
 Spalte C: Gesamt
 Spalte D: Ergebnis erste Serie (10er)
 Spalte E: Ergebnis zweite Serie (20er)
 Spalte F...: Ergebnisse aller weiteren Serien

Danach folgt immer ab Zeile 7 auf 12 Zeilen ein Schütze des Heimvereins:

Spalte	A:	Platz
	B:	Schützenname
	C:	Kennzeichen
	D:	Ausweisnummer
	E:	Mannschaft J/N
	F:	Gesamtergebnis
	G:	Scheibenummer 1. Serie
	H:	Scheibenergebnis 1. Serie
	H:	Die Scheibenummern und das Ergebnis werden fortlaufend angezeigt.
	P:	Danach erfolgt die Anzeige aller Einzelschuss-Ergebnisse.

Hinweis: Die letzte Spalte der Einzelschuss beginnt je eingestellter Serie unterschiedlich.

Gastverein:

In Zeile 20 werden die Daten des Gastvereins mit dem gleichen Aufbau übertragen.
Ab Zeile 21 erfolgt die Anzeige der Gastschützen.

Zusätzlich können in Excel z.B. über die Befehle „SVerweis“ weitere Daten der Schützen in weiteren Blättern hinterlegt werden. Hierzu gehört z.B. Klasse, Jahrgang u.a.

Export Zwischenablage:

Der Export in die Zwischenablage enthält den gleichen Aufbau des Excel-Exports. Nur dass die Daten statt nach Excel in die Zwischenablage bereitgestellt werden.

Hierdurch ist es möglich, die Daten in einem festen Format für andere Programme bereitzustellen.

Export RWK-Onlinemelder

Das RWK-Onlinemelder ist ein Wettkampfergebnisdienst. Hierbei können teilnehmende Vereine und Gaue ihre Daten, statt per Fax oder Post, online auf einer Homepage eintragen.

WM-RWK unterstützt diese Meldung, in dem die aufbereiteten Daten in einer Zwischendatei gespeichert und anschl. Hochgeladen werden können.

Weitere Infos erhalten Sie auf www.rwk-onlinemelder.de

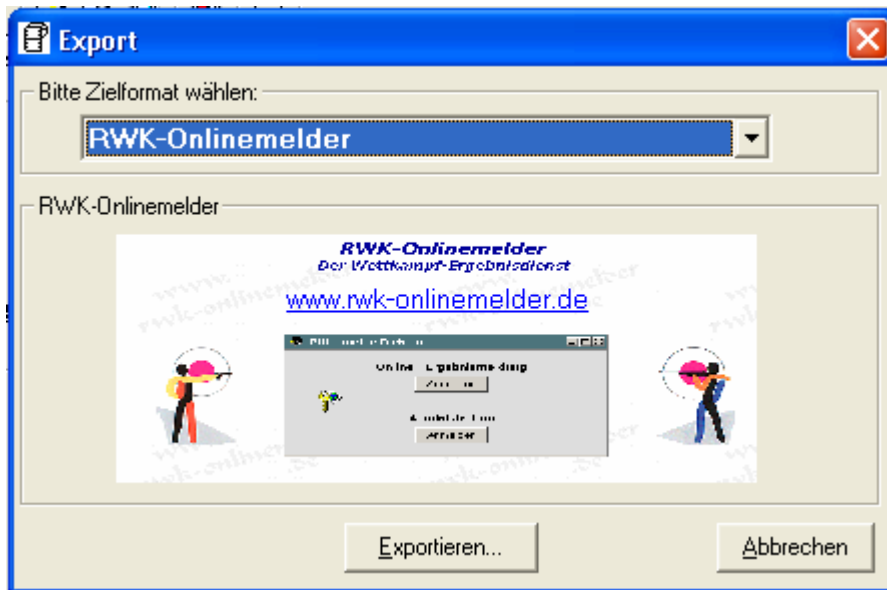



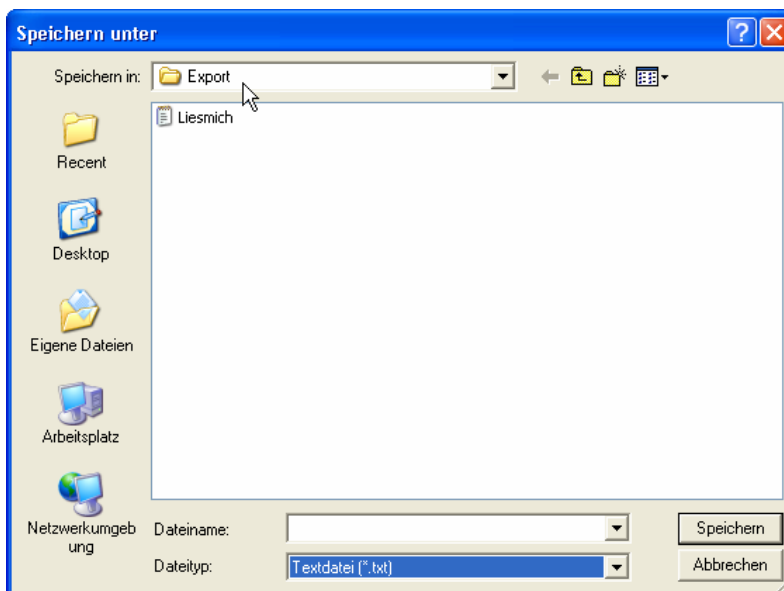

Beim Exportieren wird zunächst eine Textdatei erstellt, die Sie im Exportordner abspeichern müssen.



Diese auf der Textdatei gespeicherten Daten können dann vom RWK-Onlinemelder eingelesen und weiterverarbeitet werden.

Symbolleiste:

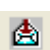

-  Schliesst die Anwendung WM-RWK
-  Neuen Rundenwettkampf anlegen
-  Öffnen einer bereits bestehenden Rundenwettkampfdatei.
-  Speichern der aktuellen Daten
-  Siegerliste drucken
-  Siegerliste am Bildschirm anzeigen
-  siehe EXPORT
-  Graphische Auswertung öffnen
-  Auswertungsmaschine an-/abmelden
-  siehe unter Auswertungsmaschinen
-  siehe unter Auswertungsmaschinen

Optional bei den Auswertungsmaschinen DISAG und RIKA erscheinen nachfolgende Symbole:

 Öffnet die Einstellungen der Auswertungsmaschine

 Überträgt die Voreinstellung an die Auswertungsmaschine

Menüleiste WM-RWK

Menüpunkt Datei

Datei	
Neu	Strg+N
Neu von Vorlage...	
<hr/>	
Öffnen	Strg+O
Speichern	Strg+S
Speichern unter ...	
<hr/>	
Druckereinrichtung	
Seitenvorschau...	
Drucken	Strg+P
Export Siegerliste...	
<hr/>	
1 C:\..\DemoRWK55.wrk	
2 C:\..\Raimund60.wrk	
3 C:\..\sdfsfsd.wrk	
<hr/>	
Schließen	

Neu: Neuen Rundenwettkampf anlegen (siehe auch neuer Rundenwettkampf).

Neu von Vorlage: Neuen Rundenwettkampf unter Verwendung einer Vorlage eines bestehenden Wettkampfs

Öffnen: Öffnen eines bereits bestehenden Rundenwettkampfes.

Speichern: Speichert die bisher eingegebenen Daten, bzw. überschreibt die bisher gespeicherten Daten in dieser geöffneten Datei.

Speichern unter...: Speichert die bisher eingegebenen Daten in einem neuen Wettkampf. Der (noch) aktuelle Wettkampf behält den Stand der letzten Speicherung. Es bestehen anschließend zwei Wettkämpfe (Ursprungsversion und eine neue bzw. berichtigte Version) Es besteht nun auch die Möglichkeit diese Datei als Wettkampfvorlage zu speichern (siehe nachfolgende Grafik), was den Vorteil bietet, bei gleicher Mannschaftsbesetzung wird beim aufrufen "Neu mit Vorlage" sind die Mannschaftsdaten der eigenen Mannschaft bereits eingetragen.

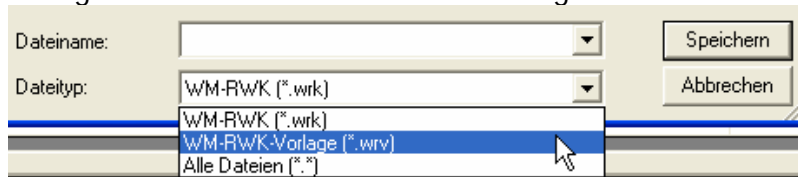

Druckereinrichtung: Hier können Sie Ihre Druckereinstellungen kontrollieren und ggf. ändern.

Seitenvorschau: Mit der Seitenvorschau wird die gewählte Siegerliste auf dem Bildschirm angezeigt

Drucken: Druckt die gewählte Siegerliste.

Schließen: Beendet WM-RWK.

Menüpunkt Bearbeiten:



Schuss-Daten Kopieren: Kopiert die markierten Schuss-Daten

Schuss-Daten Einfügen: Fügt Schuss-Daten ein

Export: siehe unter Export

Ergebnisse löschen: Das Anwahl dieses Menüpunktes löscht nach einer Sicherheitsabfrage alle Schießergebnisse unwiderruflich.

Standvergabe: Die Vergabe der Schiessstände wird bei der Auswertung der Schiessergebnisse bei elektronischen Schiessständen erforderlich um die Ergebnisse dem



richtigen Schützen zuordnen zu können. Mit den Schaltflächen können Schützen des Heimvereins und des Gastvereins in die richtige Reihenfolge gebracht werden.

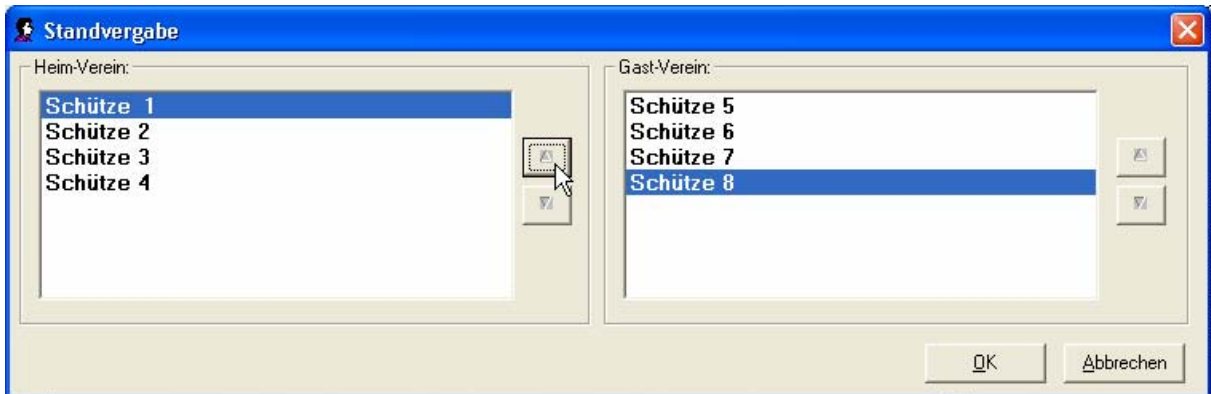

Gesamtdatenbank: siehe unter Gesamtdatenbank für RWK-Modul

Menüpunkt Ansicht:

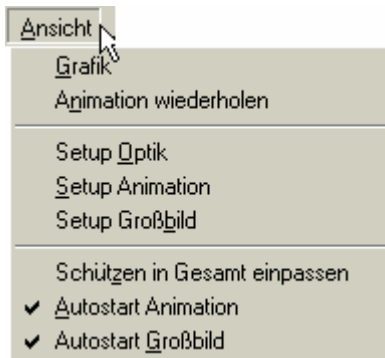

Grafik: Es wird eine Dialogmaske mit der Trefferbildanzeige geöffnet (näheres siehe Schussbildanzeige)

Animation wiederholen:

Mit einem Klick auf diesen Menüpunkt wird die Trefferanimation wiederholt.

Setup Optik:

In diesem Menüpunkt können Sie Ihre grafische Darstellung durch Änderungen in Schriftart, Schriftart Gesamt und die Hintergrundfarbe nach Ihren Vorstellungen einstellen.

Um optimale Darstellungsmöglichkeiten zu haben, sind jeweils für die Registerblätter „Gesamt“ und „Schütze“ getrennte Einstellmöglichkeiten vorhanden.

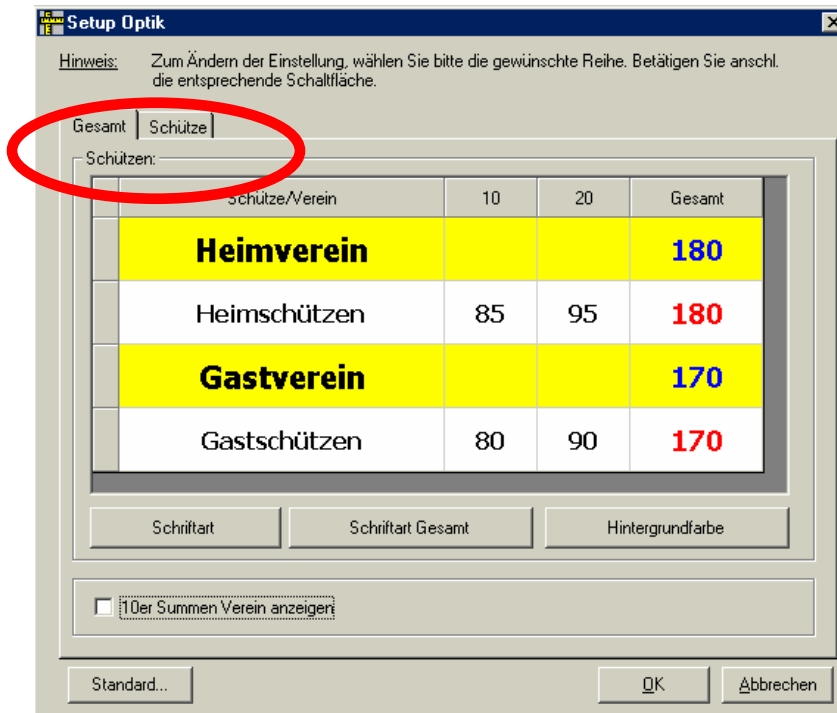

Sollen 10er Summen der Vereine angezeigt werden,

genügt ein Hacken bei

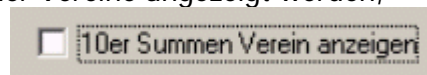

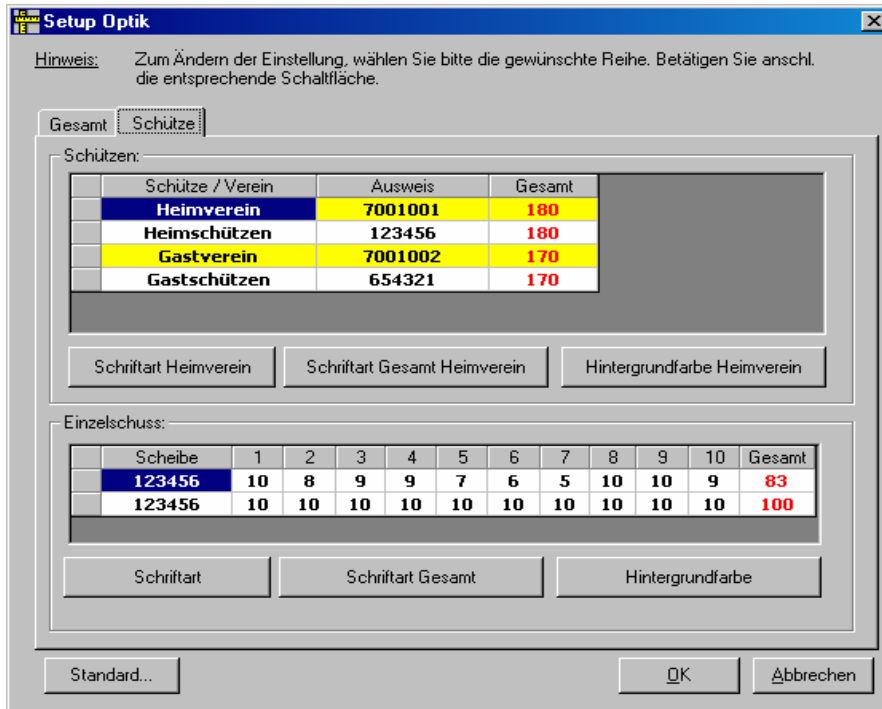

Setup Animation:

Unter dem Punkt Setup Animation können Sie Einstellungen für die animierte Schussbildanzeige vornehmen.



Im oberen Teil der werden Wartezeit, Farbe des aktuellen Schusses eingestellt. Außerdem kann festgelegt werden ob der Schuss die gewünschte Farbe beibehalten soll oder nicht

Wartezeit: Millisekunden (1000 = 1 Sekunde)

Farbe aktueller Schuss: 10er: ...

Schuss behalten
Farbe 9er: ...

Sonstige: ...

Im Mittelteil können Sie eine Auswahl treffen, wie die vorhergehenden Einschüsse angezeigt werden sollen.

vorhergehende Einschüsse:

Ausblenden

Rand anzeigen

Durchschuss (Scheibenhintergrund)

Schuss hinzufügen

Für Soundunterstützung und Applaus bei einer bestimmten Durchschnittsringzahl ist der untere Teil des Fensters gedacht. Selbstverständlich steht Ihnen eine Schaltfläche zum Testen von Soundunterstützung und Applaus zur Verfügung.

Sound:

mit Soundunterstützung

mit Applaus ab Ringdurchschnitt:

Wenn Sie alle Einstellungen vorgenommen haben dann bestätigen Sie mit der OK-Taste. Wenn Sie jedoch der Meinung sind, dass Sie die ursprünglichen Einstellungen beibehalten wollen, dann können Sie mit der Schaltfläche Abbrechen das Setup Animation ohne Änderungen wieder verlassen.

Setup Großbild:



Wenn Sie im Menüpunkt Ansicht einen Hacken bei Autostart Großbild Autostart Großbild gesetzt haben öffnet sich bei der Trefferaufnahme eine Grafische Anzeige im Großformat an. Mit dem Setup können Sie die Anzeige nach Ihren Wünschen und Vorstellungen gestalten.

Im oberen Teil legen Sie die Anzeigedauer fest. Geben Sie als Dauer eine 0 ein, wird das Großbild erst nach einem Tastendruck wieder ausgeblendet. Dies wird in vielen Fällen der Standard sein, da besonders gute Serien und Trainingsauswertungen zeitlich unbegrenzt analysiert werden können.

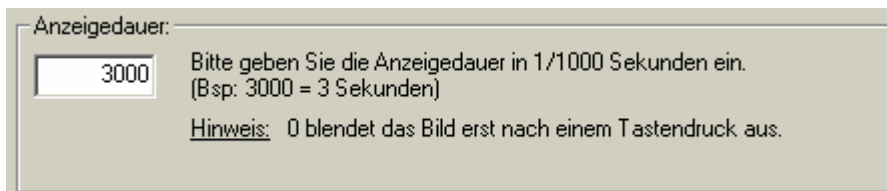

Im linken Teil stellen Sie den Prozentfaktor für den Startzoom ein.

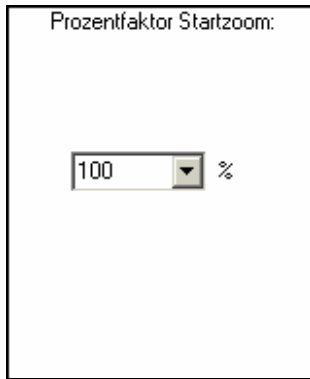

Der Prozentfaktor „Startzoom“ zeigt den Zoom des Schussbildes beim ersten Öffnen. Je nach Schuss wird dieses angepasst. Über die Schaltfläche „Test“ können Sie Ihre Einstellungen sofort prüfen. Die Optik des Schussbildes wird über das „Scheiben-Setup“ vorgenommen.

Im rechten Teil des Fensters besteht die Möglichkeit Schriftart und Hintergrundfarbe der einzelnen Anzeigeteile festzulegen.

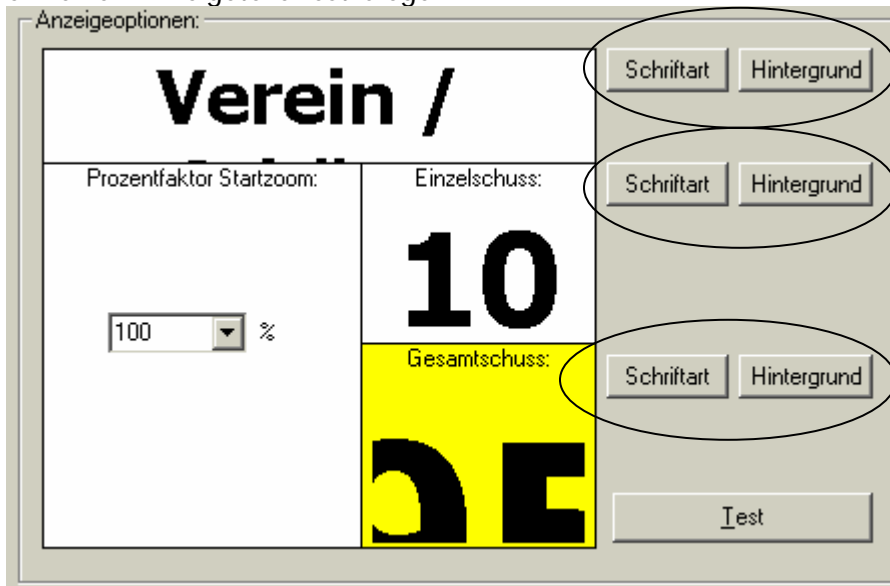

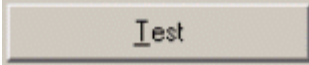
Nach dem Sie Ihre gewünschten Einstellungen vorgenommen haben können Sie diese auch mit der Schaltfläche  probieren bevor Sie die Einstellungen mit der OK-Taste bestätigen.

Beispielanzeige:

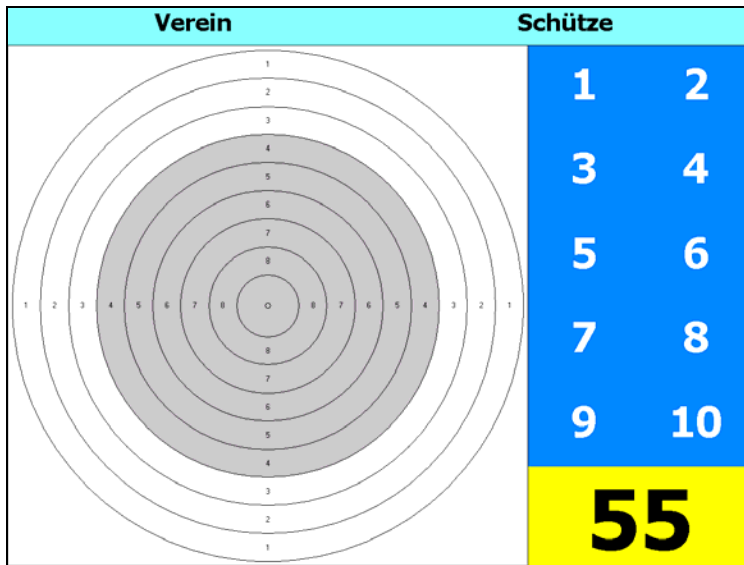

Schützen in Gesamt einpassen: Mit dem Hacken vor diesem Menüpunkt wird die Feldgröße der Vereine, der Schützen und deren Ergebnisse automatisch auf die entsprechende Größe der Dialogmaske angepasst (siehe unter: Schützen in Gesamt einpassen)

Menüpunkt Optionen:

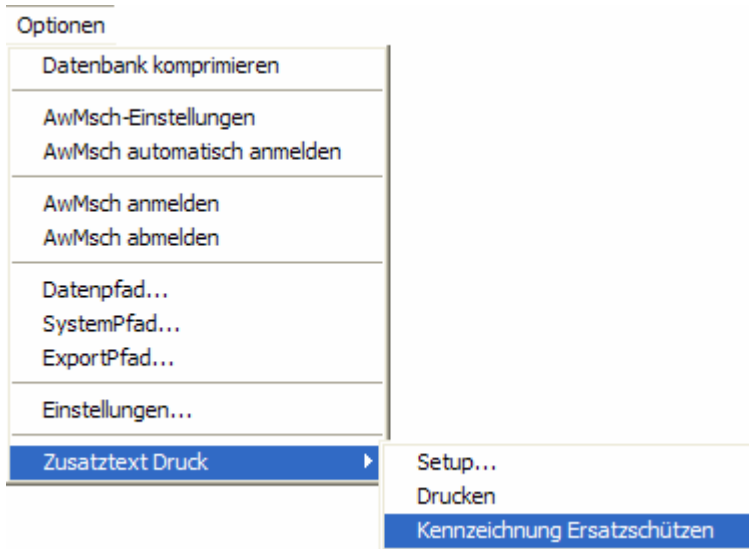

Datenbank komprimieren:

Mit dieser Funktion können Sie Ihre Datenbank komprimieren und damit etwas Speicherplatz sparen.

AWMsch-Einstellungen: Sie können hier Ihre Auswertmaschine wählen und deren Einstellungen überprüfen (Siehe auch Auswertmaschinen)

AWMsch automatisch anmelden: Ist diese Option ausgewählt wird die Auswertungsmaschine beim Start des RWK-Moduls automatisch angemeldet.

AWMsch anmelden bzw. abmelden: Hier kann der Datenzugang von der Auswertungsmaschine hergestellt bzw. unterbrochen werden.

Datenpfad, Systempfad und Exportpfad: siehe unter Pfadeinstellungen.

Einstellungen: unter diesem Menüpunkt kann eine Prüfung auf doppelte Schützen durchgeführt werden.

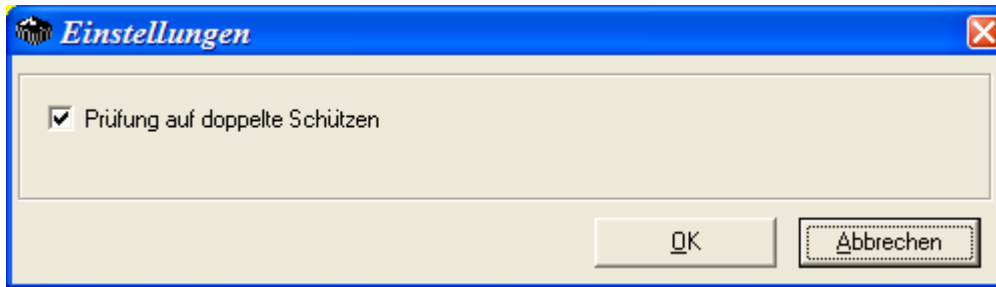

Zusatztext Druck:

Setup... Hier können Sie den Zusatztext für die Siegerlisten an Ihre Bedürfnisse prüfen und ggf. anpassen. (genaueres entnehmen Sie bitte unter dem Punkt Zusatztext).

Drucken: Diese Auswahl stellt die Voreinstellung für den Druck der Siegerlisten ein.

Kennzeichnung Ersatzschützen: hier kann dem Ersatzschützen eine Kennzeichnung gegeben werden (z.B. ohne Wertung).

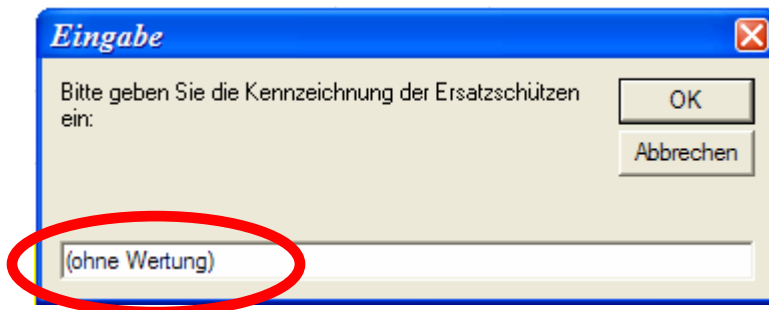

Menüpunkt Häring:

Dieser Menüpunkt erscheint nur wenn die elektronische Schießanlage Häring bei den Auswertmaschinen ausgewählt wurde.

Siehe Allgemeine Einstellungen –Auswertmaschinen-

Menüpunkt Sius:

Dieser Menüpunkt erscheint nur wenn die elektronische Schießanlage Sius bei den Auswertmaschinen ausgewählt wurde.

Siehe Allgemeine Einstellungen –Auswertmaschinen-

Menüpunkt ? :

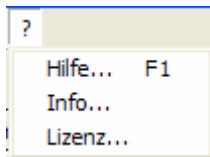

Hilfe: Mit der Hilfefunktion können Sie kleinere Klippen schnell und sicher überwinden.

Info: In diesem Menüpunkt erhalten Sie allgemeine Informationen über WM-RWK. Zusätzlich können Sie die Systeminformationen an Ihrem Rechner abrufen.

Lizenz: hier können die Lizenzdaten manuell oder über eine Lizenzdatei übertragen bzw. entfernt werden. Hierfür stehen ihnen zwei Registerkarten zur Verfügung.

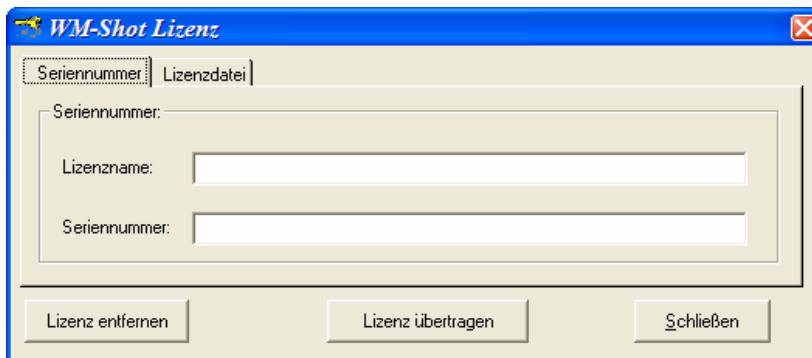

Allgemeine Einstellungen

Auswertungsmaschine:

Auswertungsmaschine einstellen

Mit WM-Shot können Sie die Auswertungsmaschinen der Hersteller Knestel (SAM 4000), RIKA und DISAG verwenden, sowie die Auswertung einer elektronischen Schießanlage der Firma Häring vornehmen.

Über den Menüpunkt: „*Optionen / AwMsch-Einstellungen*“ öffnet sich folgendes Fenster:

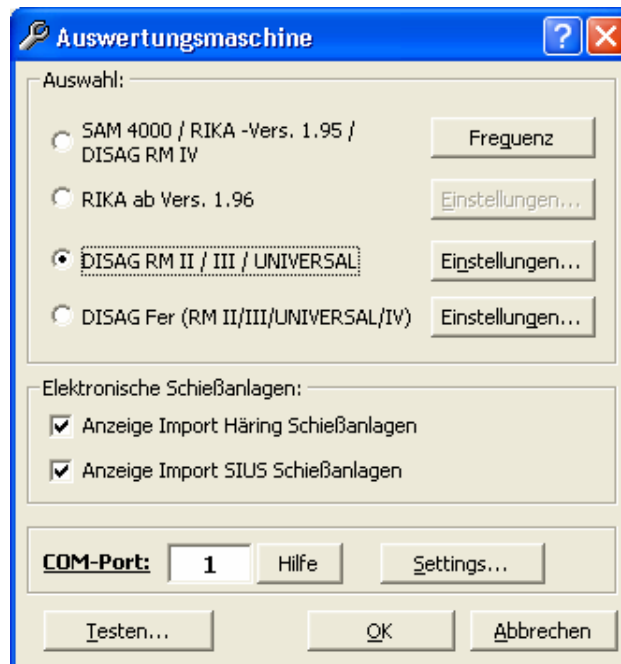

Grundsätzlich ist für das Anschließen der Auswertungsmaschine nur die Auswahl der Auswertungsmaschine und der richtige COM-Port zu wählen. Nach dem Betätigen der Schaltfläche „Testen“ werden Sie einfach eine Scheibe aus. Konnte WM-Shot von der Auswertungsmaschine Daten übernehmen, erhalten Sie eine entsprechende Meldung. Speichern Sie abschließend die Einstellung mit der Taste „OK“.

Konnte keine Verbindung hergestellt werden, wählen Sie bitte einen anderen COM-Port (i.d. Regel: 2). Wurde abermals noch keine Verbindung hergestellt, kann ggf. noch ein falsches Verbindungskabel die Ursache sein. Verwenden Sie hierzu ein normales Null-Modem Kabel (funktioniert auf allen Maschinentypen), bzw. ein Verbindungskabel des Herstellers.

Mit der Schaltfläche **Frequenz** wird die Wiederholfrequenz in Millisekunden für die Datenüberprüfung bei den Auswertungsmaschinen SAM und RIKA festgelegt (als Vorgabe ist der Wert: 500 eingestellt). Bei fehlerhaften Übertragungen kann über eine Änderung des Wertes das Problem behoben werden.

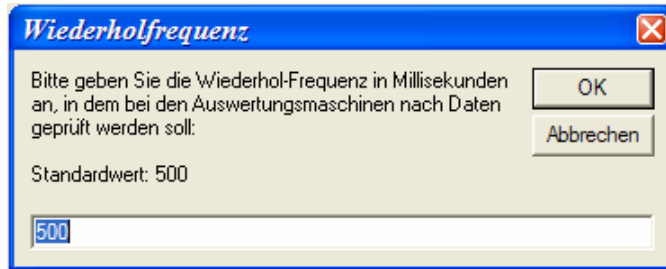

Fernsteuerung RIKA/DISAG:

Für die Auswertungsmaschinen DISAG und RIKA (ab Vers. 1.96) stehen Ihnen noch Einstellungen für eine Fernbedienung PC -> AW zur Verfügung.

RIKA:



Die Einstellungsmöglichkeiten entnehmen Sie bitte der obigen Grafik. Mittels den Schaltflächen „Senden“ und „Lesen“ können Sie die neuen Einstellungen übertragen, bzw. die aktuellen Daten auslesen.

Der Bereich „Anmelden“ beinhaltet den Übergabeintervall der Daten. Bei der Einstellung „Einzeltreffer“ wird jeder Schuss separat übertragen. Bezüglich Geschwindigkeit und Anpassung WM-Shot wird die 10er-Serien-Abfrage empfohlen. 40er Serien sollten dem Programm als 4 x 10er Serien übergeben werden.

DISAG:

Bei der Auswertungsmaschine haben zwei Einstellungsmöglichkeiten

Möglichkeit 1

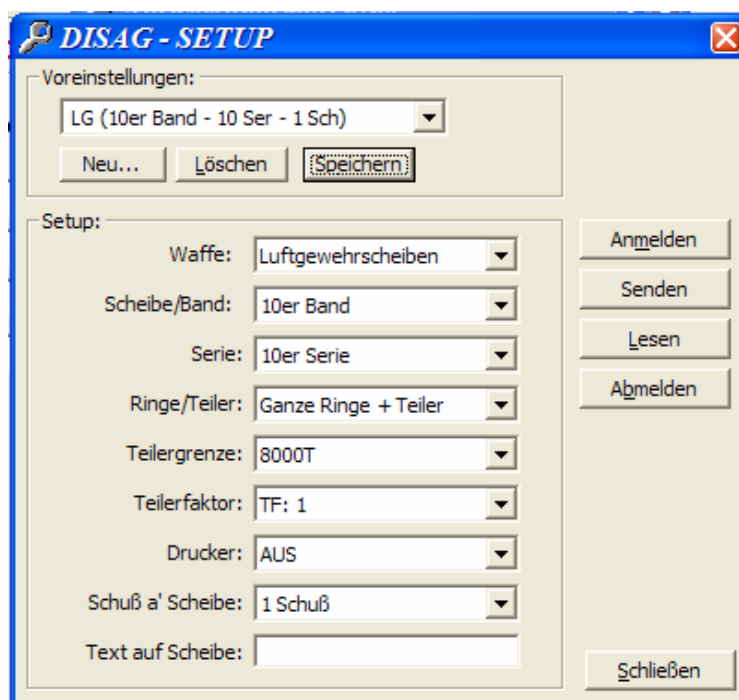
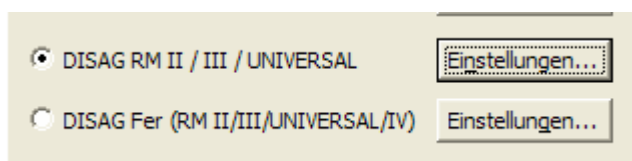

Die möglichen Einstellungen entnehmen Sie bitte wieder der obigen Grafik.

Möglichkeit 2

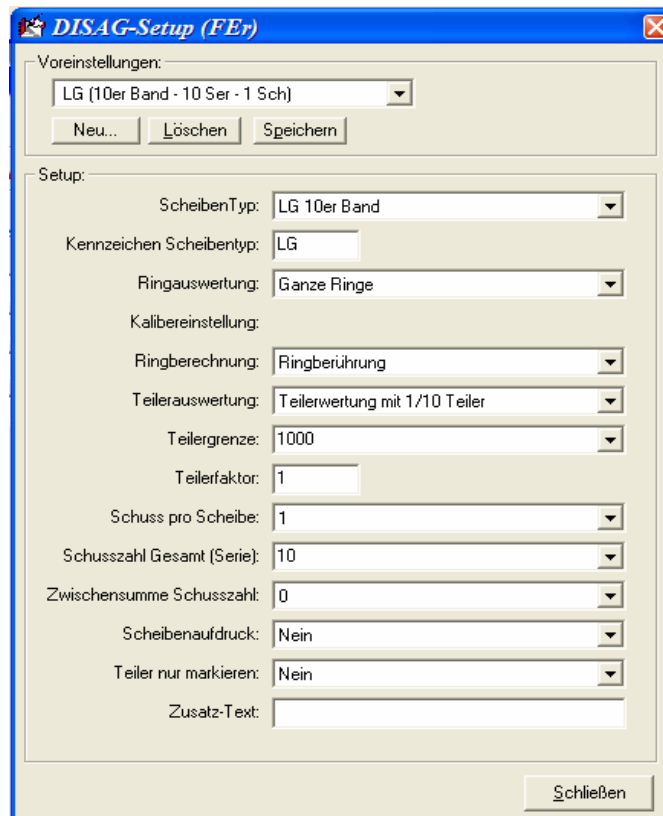

In WM-Shot sind bereits bei der Installation die wichtigsten Grundeinstellungen für beide Auswertungsmaschinen mitgeliefert.

Voreinstellungen:

Für den Bereich der Voreinstellungen steht Ihnen ein Auswahlfenster, sowie 3 Schaltflächen zur Verfügung.

Neue Voreinstellung anlegen:

1. Wählen Sie im Einstellungsbereich (Serie, Teilerfaktor, usw...) Ihre Wunscheinstellung.
2. Betätigen Sie anschl. die Schaltfläche „Neu..“ Im nachfolgenden Fenster vergeben Sie bitte einen für Sie eindeutigen Namen.
3. Nach dem Betätigen von „OK“ ist die Voreinstellung im Auswahlfenster aufgenommen.

Voreinstellung ändern:

Wählen Sie wieder Ihre gewünschte Einstellung im Bereich „Setup“. Mittels der Schaltfläche „Speichern“ wird die alte Einstellung überschrieben.

Voreinstellung löschen:

Betätigen Sie die Schaltfläche „Löschen“. Nach einer Sicherheitsabfrage, ist die Voreinstellung gelöscht.



Hinweis:

WM-Shot arbeitet immer mit den gesetzten Werten. Die Voreinstellungen sind wirklich nur „Voreinstellungen“.

Nachfolgend werden Ihnen die restlichen Grundeinstellungen im Menü „Optionen“ erklärt. Für weitere Updates, Sicherungen, Fremdprogramme ist das Verständnis der Pfadeinstellungen sehr wichtig.

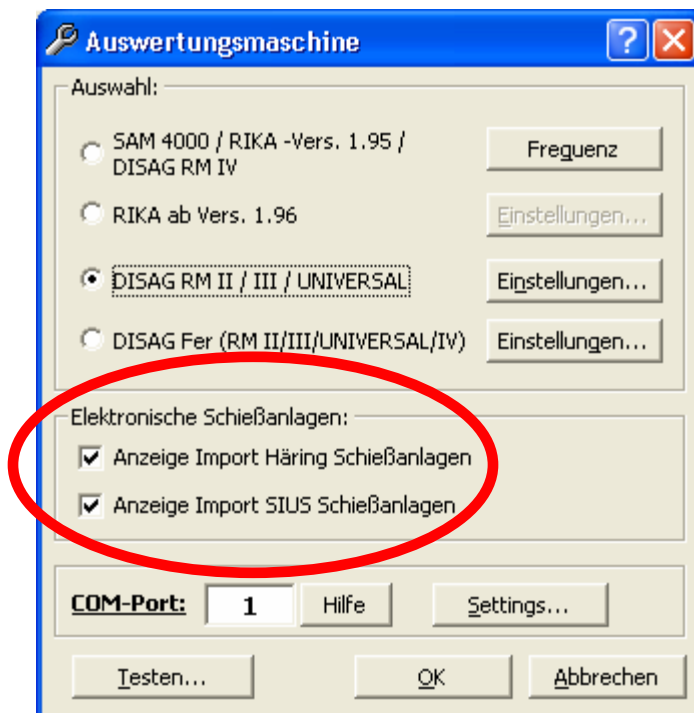
In der Version 6.0 kann nun mit einem Hacken bei „elektronische Schießanlage“ auch ein elektronischer Schießstand der Firma Häring (www.haering-gmbh.de) bzw. der Firma Sius angebunden werden.

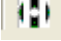

Wurde ein der elektronische Schießstand ausgewählt erscheint ein zusätzliches Symbol  für Häring Schießanlage bzw.  für Sius Schießanlage in der Symbolleiste.

Es kann damit sowohl die Standbelegung, als auch die Übernahme der Ergebnisse von und zu WM-Shot vorgenommen werden. In der ersten Version nur eine manuelle Übernahme aufgenommen. D.h. jeder Schütze muss einzeln mit seinen Ergebnissen übernommen werden.

In diesem Dokument wird nur die Handhabung in WM-Shot beschrieben. Die Anleitung seitens Häring wird zu einem späteren Zeitpunkt aufgenommen.

Import der Ergebnisse nach WM-Shot

Allgemeine Beschreibung:

Die Ergebnisse der Schützen werden von der Häring Software in mehrere Textdateien exportiert. Diese Dateien werden mit einem neuen Modul ausgelesen und per Drag & Drop (oder die Zwischenablage) nach WM-Shot importiert.

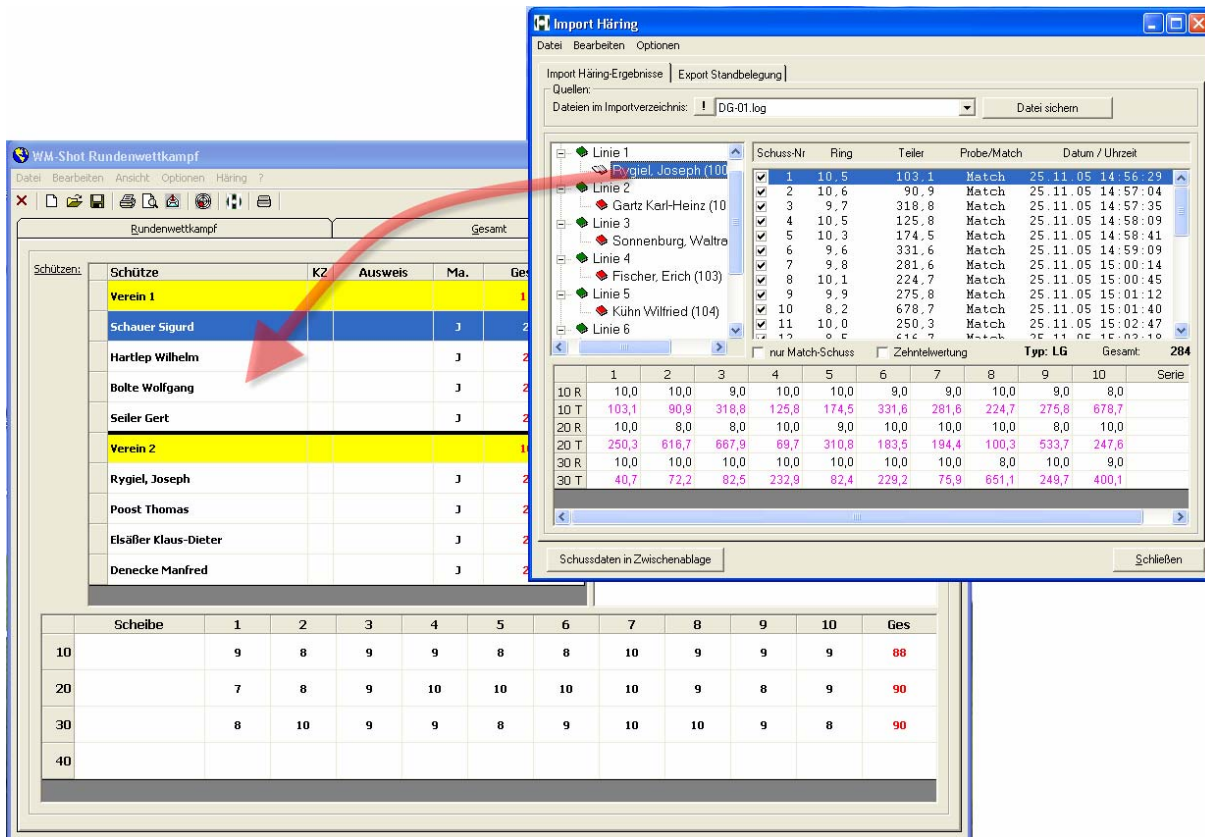

Das obige Beispiel zeigt die Übergabe der Ergebnisse nach WM-RWK.

Weitere Informationen (siehe auch unter WM-Shot Handbuch Seite 298 ff.)

Es wurde eine zusätzliche Hilfe-Schaltfläche aufgenommen. In diesem werden die (momentan) freien COM-Ports per Auswahl angezeigt. Dies erleichtert die Suche nach den gültigen Anschlüssen. Bisher musste geraten oder der Weg über den Gerätemanager genommen werden.

Hinweis:

Die Wortwahl „momentan“ ist deshalb vorhanden, weil ein COM-Port auch bereits von einem WM-Shot Modul geöffnet sein kann. Gerade beim Automatischen Anmelden der Auswertungsmaschine kann dies der Fall sein.

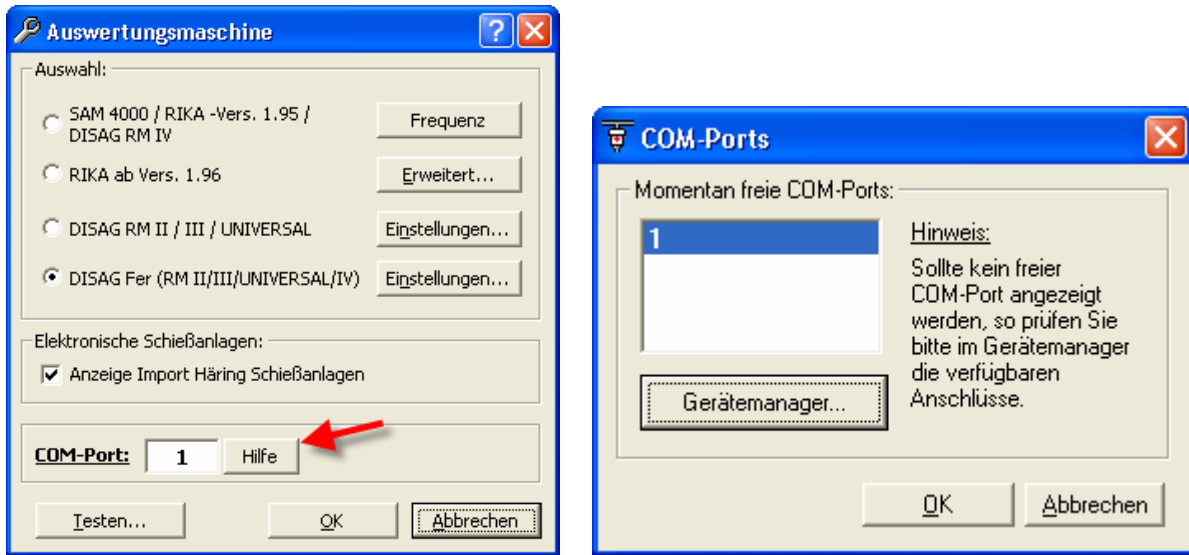

In den Einstellungen der Auswertungsmaschine kann jetzt die Baudrate manuell angepasst werden. Dies wurde aufgenommen, da die neue RMIV in der DISAG-Fernsteuerung einen „Langsam“ und „Schnellmodus“ hat.

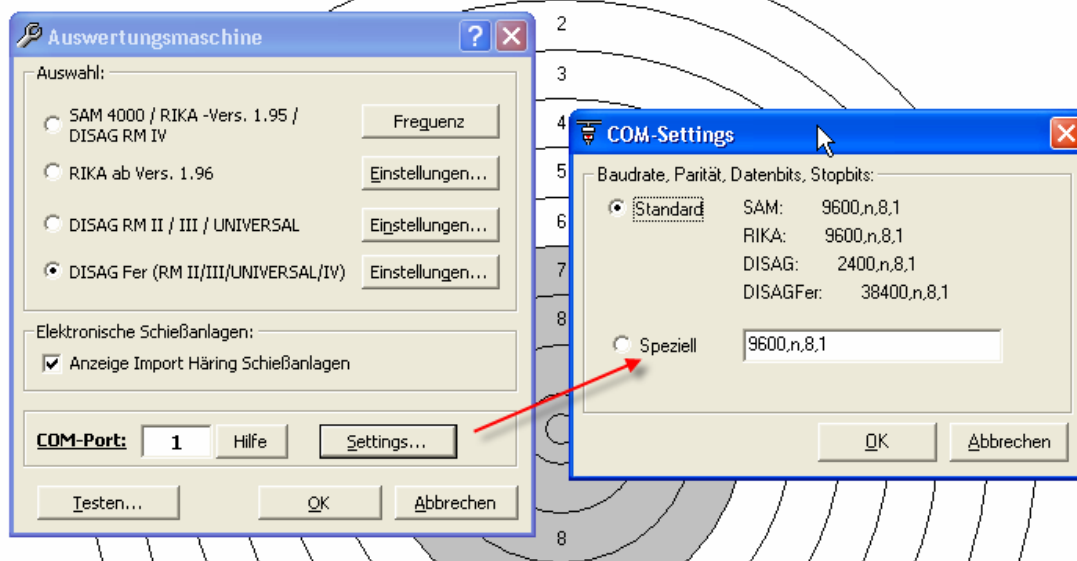

Bisher wurde immer automatisch in den „Schnellmodus“ gewechselt. Nun kann über die Auswahl „Speziell“ die Baudrate auf „9600, n, 8, 1“ umgestellt werden.

Hinweis:

Falsche Einstellungen können bewirken, dass die Auswertungsmaschine nicht mehr angemeldet wird!

Pfadeinstellungen

Datenpfad:

Die Einstellung des Datenpfades dient als standardmäßige Voreinstellung für das Verzeichnis des „Öffnen – Dialogs“ von RWK - Wettkämpfen. Grundsätzlich kann jeder RWK – Wettkampf von jedem Verzeichnis geöffnet werden.

Systempfad:

Der WM-Shot-Systempfad verweist auf die internen Systemdateien des Auswertungsprogrammes. Hierzu gehören die Siegerlisten, Einstellungs- und Vorgabedatenbanken. Dieser Pfad ist für alle Programm-Module von WM-Shot einheitlich.

Um z.B. Updates von WM-Shot in einem neuen Verzeichnis zu installieren, muss der Systempfad angepasst werden.

Exportpfad:

Diese Einstellung dient als Vorgabepfad für Exporte von Siegerlisten.

Zusatztext

Hier können Sie den Zusatztext der Siegerlisten prüfen und anpassen.

Die Einteilung sollte auf alle Fälle nochmals über die Vorschau  geprüft werden, da diese vom Ausdruck abweichen kann. Dies ist bedingt durch die unterschiedlichen Drucker und Randeinstellungen.

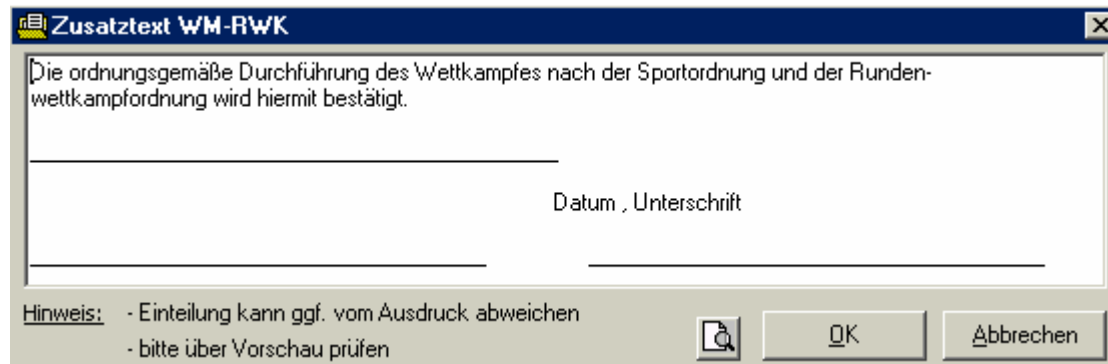

Schützen in Gesamt einpassen

Die Feldgröße der Vereine, der Schützen und deren Ergebnisse automatisch auf die entsprechende Größe der Dialogmaske angepasst.

Ist durch die größere Anzahl der Schütze die Anzeige nicht mehr lesbar, sollten Sie diese Auswahl abwählen. Es erscheint nun am rechten Bereich eine Scroll-Leiste zum Blättern.

Bundenwettkampf		Gesamt				Schütze
Schütze/Verein	Ma.	10	20	30	40	Gesamt
Verein 1						1404
Schütze 1	J	86	82	97	82	347
Schütze 2	J	85	71	97	71	324
Schütze 3	J	90	95	95	91	371
Schütze 4	J	95	90	95	82	362
Verein 2						1358
Schütze 5	J	89	79	58	83	309
Schütze 6	J	60	86	89	91	326
Schütze 7	J	95	92	91	74	352
Schütze 8	J	97	90	95	89	371

Zeilen- Spaltenbreite anpassen

Ja nach Auflösung des Bildschirms und Anzahl der Schützen können die Zeilenhöhe und Spaltenbreite noch individuell in der Gesamtansicht angepasst werden.

Schütze/Verein	Ma.	10
Verein 1		
Schütze 1	J	86
Schütze 2	J	85

Schütze/Verein	Ma.	10
Verein 1		
Schütze 1	J	86
Schütze 2	J	85

Sobald Sie mit der Maus auf eine Zeilen- oder Spaltentrennlinie bewegen, ändert sich der Mauszeiger. Mit gedrückter linker Maustaste werden nun alle Zeilen und Spalten der neuen Größe angepasst.

Zeilenänderung: Es werden alle Zeilen der neuen Größe angepasst.

Spaltenänderung: Die Spalten „Schütze/Verein“ und „Ma.“ können individuell geändert werden. Bei Änderungen im Ergebnisbereich (10 – Gesamt), werden alle Spalten auf die gleiche Größe angepasst.

Schussbildanzeige:

Öffnen

Für den Weg der grafischen Auswertung im Großformat stehen Ihnen vier Varianten zur Verfügung.

Zum einen mit einem Doppelklick auf die grafische Darstellung in der Registerkarte Schütze.

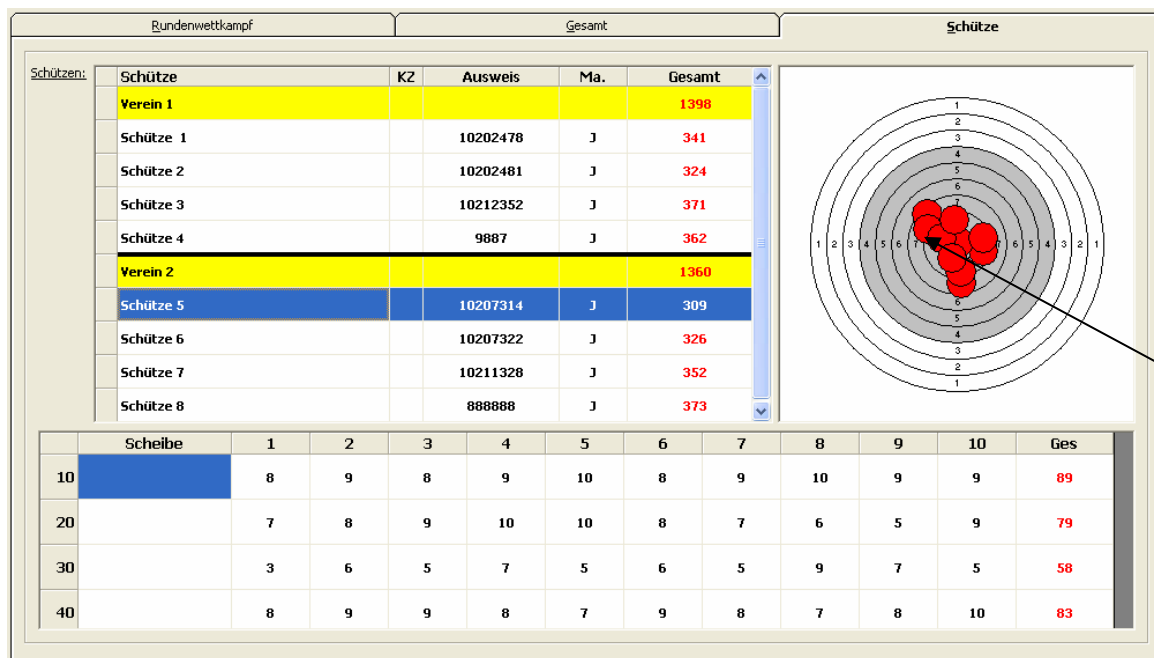

Des weiteren über die rechte Maustaste in der Grafik.

Die dritte Möglichkeit führt über die Menüleiste

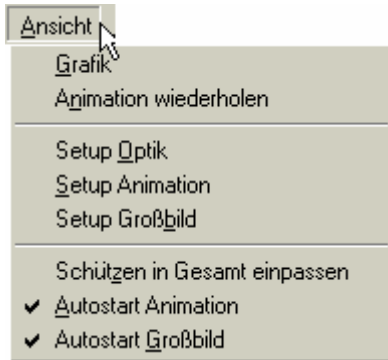

Die vierte und vielleicht bequemste Möglichkeit steht Ihnen in der Symbolleiste  zur Verfügung.

Haben Sie eine der oben genannten Varianten gewählt, so öffnet sich folgendes Fenster: Sie sehen das Gesamtschussbild eines Schützen mit einer 40-Serie. Der Haltepunkt ist hier mit einem gelben Fadenkreuz gekennzeichnet.

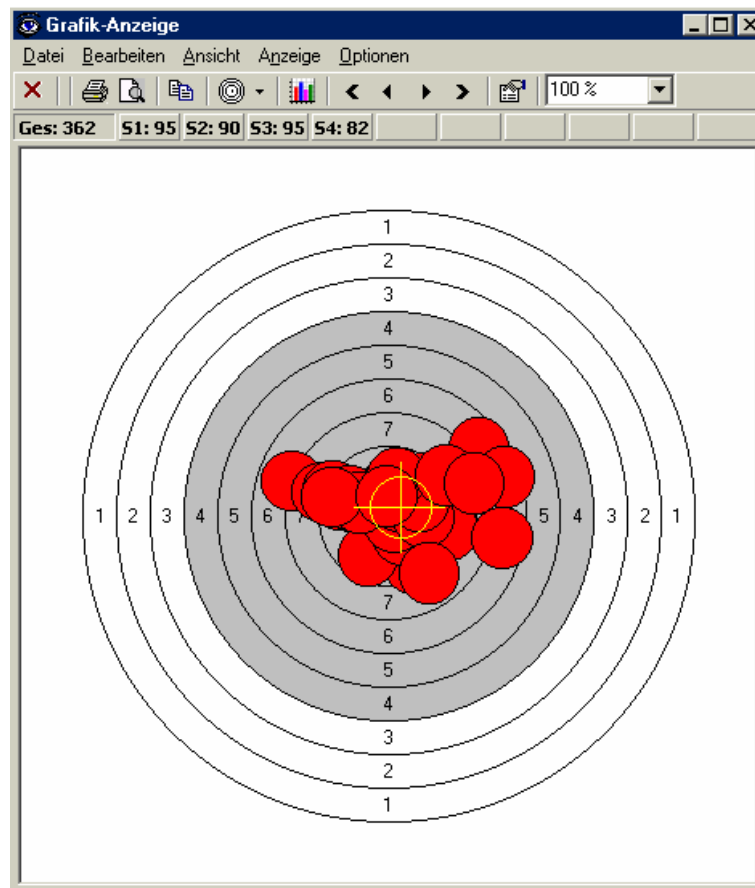

Allgemeines

Die Handhabung der Schussbildanzeige ist in allen Modulen des WM-Shot Programmpaketes einheitlich. Sie werden lediglich je nach Auswertung leichte Anpassungen vorfinden.

wichtiger Hinweis:

Für die Grafikanzeige werden in WM-Shot je nach Auswertungsmaschine alle übergebenen Daten „unverfälscht“ übernommen und gespeichert. Dies bedeutet für Sie, dass Ringe ggf. mit Zehntel gespeichert sind, obwohl die Auswertung ohne Zehntel gewertet wird.

In diesem Fall müssen Sie für die richtige Summebildung die Anzeige mit/ohne Zehntel anpassen.

Anzeige mit Zehntelwertung:

Ges: 356,1	S1: 83,9	S2: 88,9	S3: 92,9	S4: 90,4
------------	----------	----------	----------	----------

Über den Menüpunkt „Anzeige | Ringe ohne Zehntel“ kann diese gewechselt werden.

Anzeige ohne Zehntelwertung:

Ges: 336	S1: 79	S2: 84	S3: 88	S4: 85
----------	--------	--------	--------	--------

Ansichten

Serien, Schuss

Wahlweise können Sie zwischen der Gesamtserie, einer 10er Serie und jedes Einzelschusses wechseln.

Symbolleiste



Serienauswahl über Liste:



Mit dieser Schaltfläche ist eine Statistische Auswertung der Schießergebnisse möglich. Siehe hierzu weiteres unter Statistik.

Auswahl über Blättern:

◀ vorherige Scheibe

◀ vorheriger Schuss

▶ nächster Schuss

▶ nächste Scheibe

Statuszeile:

Ges: 336	S1: 79	S2: 84	S3: 88	S4: 85						
Ges: 84	7	8	9	10	8	9	9	10	7	7

Je nach aktiver Ansicht können Sie über einen Mausklick direkt eine Scheibe oder Schuss anzeigen lassen.

Tastatur:

STRG + Pfeil links vorherige Scheibe

STRG + Pfeil rechts nächste Scheibe

SHIFT + Pfeil links vorheriger Schuss

SHIFT + Pfeil rechts nächster Schuss

Ansicht Serie, Einzelschuss:

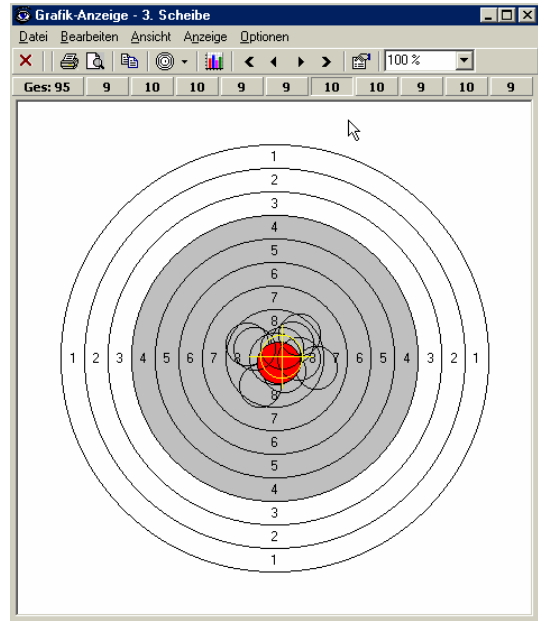
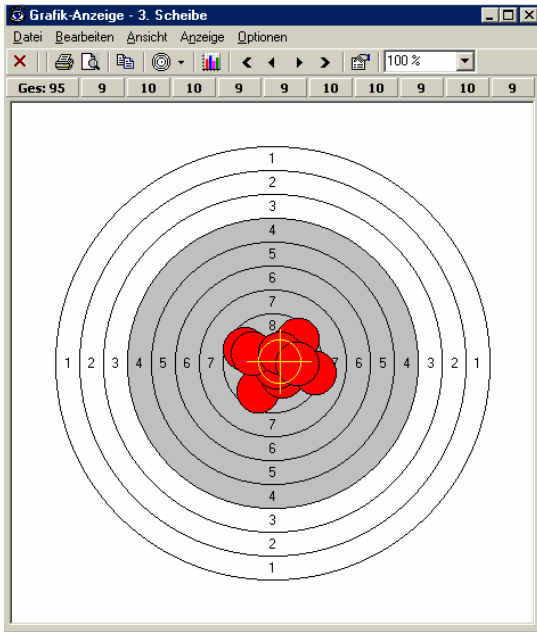

Datenanzeige

Wünschen Sie eine detaillierte Aufstellung der Ergebnisse, steht Ihnen hierzu die Datenansicht zur Verfügung.

In diese kann über die rechte Maustaste und im Menü: „Anzeige | Daten“ gewechselt werden.

Grafik-Anzeige - 3. Scheibe						
Datei Bearbeiten Ansicht Anzeige Optionen						
Ges: 95 9 10 10 9 9 10 10 9 10 9						
Schuß	Ring	Ring mit 10er	Teiler	X	Y	
Schuß 1	9	9,6	333,4	-1,55	-2,95	
Schuß 2	10	10,3	175,0	1,05	-1,4	
Schuß 3	10	10,0	245,5	1,88	1,58	
Schuß 4	9	9,6	327,5	-2,92	1,47	
Schuß 5	9	9,1	455,7	4,43	-1,05	
Schuß 6	10	10,7	67,1	0,45	-0,5	
Schuß 7	10	10,0	238,1	-2,15	1	
Schuß 8	9	9,5	367,7	2,65	2,53	
Schuß 9	10	10,4	133,7	0,8	1,07	
Schuß 10	9	9,9	260,0	2,6	-0,05	
Summen:	95	99,1	2603,7			
Durchschn.:	9	9,9	260,4			
Haltepunkt:			74,40	0,72	0,17	

Für die Anzeige jedes einzelnen Schusses stehen Ihnen neben der Auswertung nach Ringen mit/ohne Zehntel, die Teilerwertung und zuletzt noch die Einschusskoordinaten bereit.

Optische Anpassungen

Für eine genaue Auswertung können Sie zusätzlich optische Änderungen am Schussbild vornehmen. Alle Änderungen werden auch auf die Drucklisten übernommen.

Zoom:

Sie können zwischen einer 10 und 1000 % Zoomanzeige wechseln.

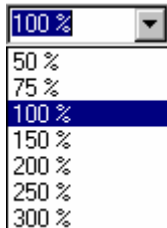

Standardmäßig werden Ihnen über eine Auswahl Voreinstellungen von 50 – 300 % angeboten. Diese können Sie jedoch mit der Tastatur überschreiben.

Haltepunkt:

Für die Anzeige des Schussbildes können Sie wechselweise zwischen Anzeigen „mit Haltepunkt“, „ohne Haltepunkt“ und „nur Haltepunkt“ wechseln.

Quickinfo:

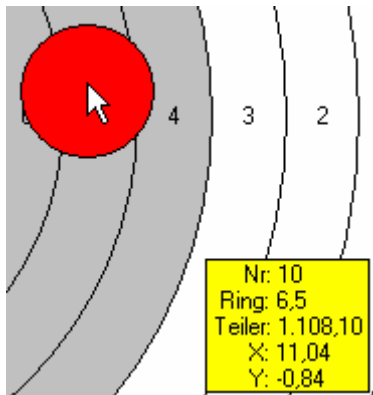

Durch das Anwählen eines Schusses mit der Maus erhalten Sie detaillierte Infos über ein Anzeigefenster.

Trefferzentrum anzeigen:

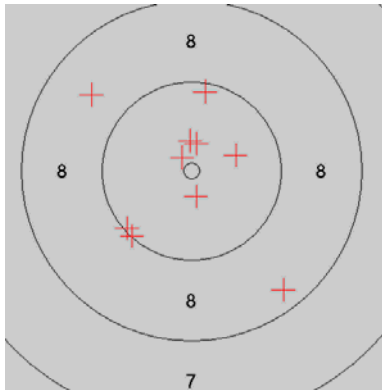

Durch die Auswahl dieses Punktes wird Ihnen nicht der gesamte Schuss, sondern nur der Mittelpunkt angezeigt. Gerade bei eng aneinanderliegenden Einschüssen, kann hier noch differenziert werden.

Verbindungslinien:

Über diese Anzeigerweiterung kann die Reihenfolge der Einzelschüsse besser nachverfolgt werden.

Einzelschuss ausblenden:

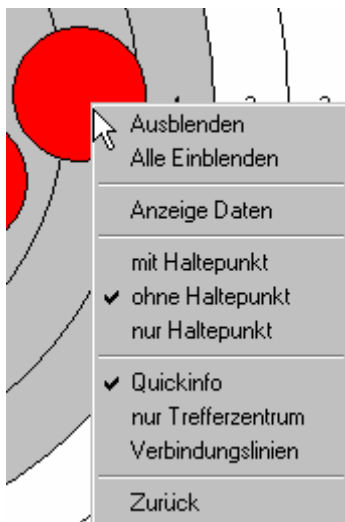

Über das Kontextmenü der rechten Maustaste haben Sie die Möglichkeit für Ausdrücke und Auswertungen für den Haltepunkt einzelne Schuss aus der Anzeige zu nehmen.

Über den Menüpunkt „Alle Einblenden“ werden alle Schuss wieder angezeigt.

Grafik drucken

Statistik der graphischen Auswertung

Über den Menüpunkt Statistik oder das Symbol öffnet sich die Statistikauswertung. Hierbei stehen zwei Registerkarten Serien und Einzelschuss, die jeweils entsprechenden Resultat anzeigen.

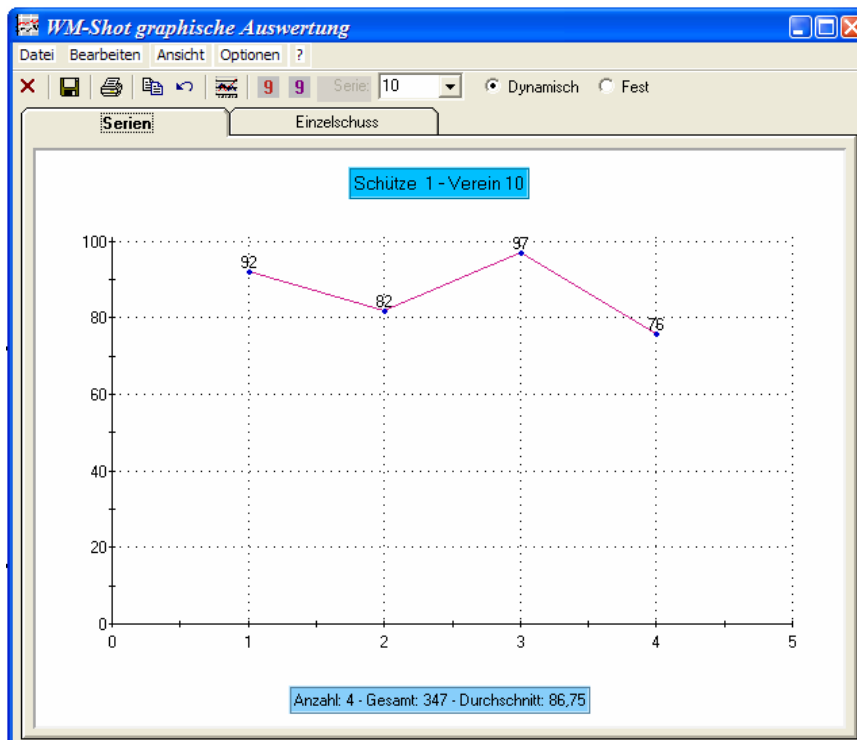

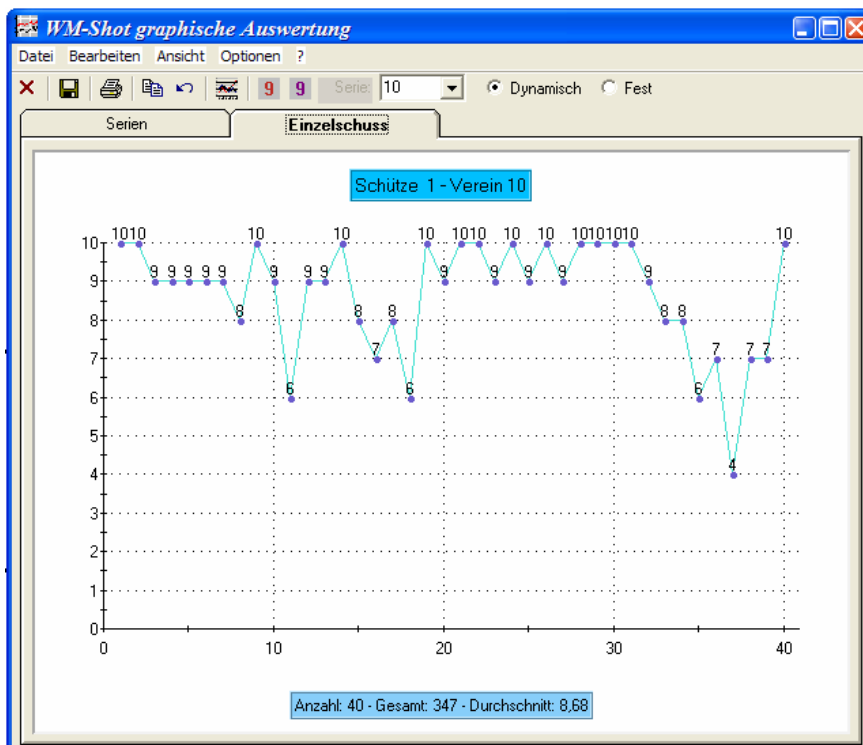

In dieser Maske werden die Einzelschüsse bzw. das einzelne Serienergebnis, der Name des Schützen und des Vereins angezeigt.

Außerdem sind die Ergebnisse einer 10er-Serie und das Gesamtergebnis eingeblendet.

Sollen die Ringzahlen der Einzelschüsse nicht angezeigt werden, können Sie dies über den Menüpunkt Optionen/mit Ringzahl entsprechend eingestellt werden.

Dies kann auch über die Symbolleiste eingestellt werden.

Anzeige des Serienergebnisses ein oder ausgeschaltet.

Anzeige des Einzelschussergebnisses ein oder ausgeschaltet.



In der Symbolleiste besteht die Möglichkeit eine 10,20,40 oder 60er Serie auszuwählen, wenn der Auswahlpunkt Dynamisch gewählt wurde.



Wurde der Punkt Fest ausgewählt besteht keine Auswahlmöglichkeit und das Auswahlfenster verschwindet aus der Symbolleiste.

Über die Schaltfläche „Anzahl Ringwerte“ kann zusätzlich die Anzahl der einzelnen Ringwerte angezeigt werden.

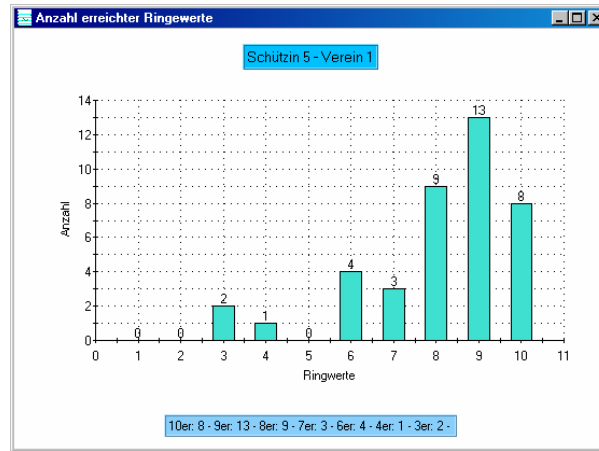

Anzahl 10er, 9er, 8er usw...

Menüleiste Grafikanzeige:

Menüpunkt Datei:

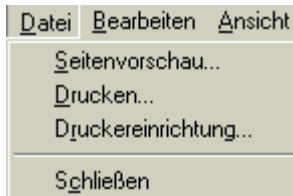

Seitenvorschau... Zeigt möglichen späteren Ausdruck der gewählten Siegerliste am Bildschirm an.

Drucken... Druckt die gewählte Liste

Druckereinrichtung...
Hier können Sie Ihre Druckereinstellungen kontrollieren und anpassen.

Schließen
Die Grafik-Anzeige schließen.

Menüpunkt Bearbeiten:

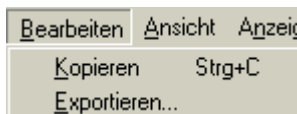

Kopieren (Strg+C)
Kopiert das angezeigte Trefferbild in die Zwischenablage. Damit kann diese Anzeige in jedes andere Windows Programm (Word, Excel...) eingefügt werden.

Exportieren...
Speichern der aktuellen Grafik als Bitmap – Datei auf der Festplatte.

Menüpunkt Ansicht:

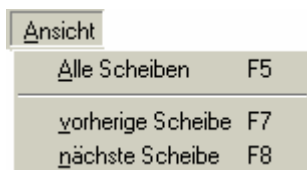

Alle Scheiben (F5)
Durch Anklicken dieses Menüpunktes werden alle Treffer eines Schützen angezeigt.

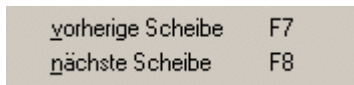

Sie haben auch hier die Möglichkeit die 10-Scheiben vor- und zurückzublättern

Menüpunkt Anzeige:

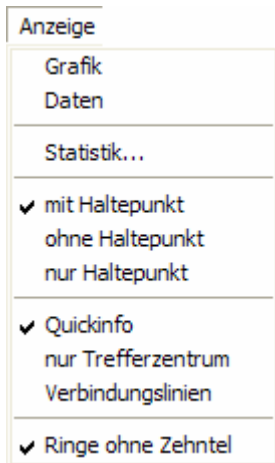

Grafik

Öffnet die Grafikanzeige (näheres siehe Trefferbildanzeige)

Daten

Zeigt nur Daten an (siehe Trefferbildanzeige)

Statistik...

Öffnet das Menüfenster der grafischen Auswertung

mit Haltepunkt ohne Haltepunkt nur Haltepunkt

Hier kann wahlweise festgelegt werden, ob das Trefferbild mit oder ohne oder nur der Haltepunkt angezeigt werden soll.

Quickinfo

Es wird eine erweiterte Information des unter dem Mauscursor aktiven Schusses angezeigt.

nur Trefferzentrum

Zeigt nur das Trefferzentrum der einzelnen Treffer an.

Verbindungslinien

Projiziert Linien zwischen den einzelnen Treffern.

Ringe ohne Zehntel

Mit dieser Einstellung kann zwischen Ringanzeige mit und ohne Zehntelwertung gewechselt werden

Menüpunkt Optionen:

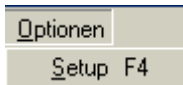

Öffnet die Setupanzeige für die einzelnen Schussbilder je Waffenart.

Glossary of Terms

Index

A

Allgemeine Angaben: 7
Allgemeine Einstellungen 7, 41
Allgemeines 52
Anmelden 43
Ansichten 53
Auswertungsmaschine einstellen 41
Auswertungsmaschine: 41

C

COM-Port 41

D

Datenanzeige 55
Datenpfad: 49
DISAG 41, 43
DISAG: 43
Drucken 21
Durchführung: 14

E

Einzeltreffer 43
Ergebnisanzeige der einzelnen Schützen 16
Export: 24
Exportpfad: 49

F

Fernbedienung 42
Fernsteuerung 42
Fernsteuerung RIKA/DISAG: 42

G

Gesamtdatenbank für RWK-Modul 11
Grafik drucken 57

H

Handhabung 5

I

Impressum: 2

K

Knestel 41

L

Lesen 43

M

Menüleiste Grafikanzeige: 61
Menüleiste WM-RWK 30
Menüpunkt ? : 40
Menüpunkt Ansicht: 32
Menüpunkt Bearbeiten: 31
Menüpunkt Datei 30
Menüpunkt Datei: 61
Menüpunkt Häring: 39
Menüpunkt Optionen: 38
Menüpunkt Sius: 40

N

Neue Voreinstellung anlegen: 44
Neuen Rundenwettkampf anlegen: 6
Null-Modem Kabel 42

O

Öffnen 51
Optische Anpassungen 56

P

Pfadeinstellungen 49

R

Registerkarten 3
RIKA 41, 42
RIKA: 42
RWK - Einstellungen 8

S

Scheiben löschen bzw. Treffer manuell korrigieren 18
Scheibenummer eintragen 16
Schussbildanzeige: 51
Schützen in Gesamt einpassen 49

Seitenvorschau: 22
Senden 43
Serien 43
Serien, Schuss 53
Symbolleiste 53
Symbolleiste Seitenvorschau: 23
Symbolleiste: 29
Systempfad 49
Systempfad: 49

V

Verbindungskabel 42
Vereine und Schützen bearbeiten 9
Voreinstellung ändern: 45
Voreinstellung löschen: 45
Voreinstellungen: 44

W

Wettkampf öffnen 6
WM-RWK 1
WM-RWK Starten 5

Z

Zeilen- Spaltenbreite anpassen 50
Zusatztext 49