

WM-Shot Einführung

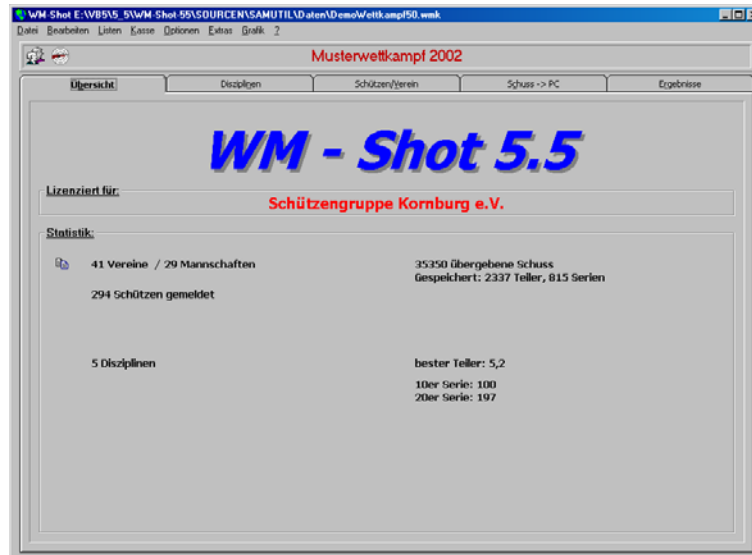

Stand: 19.08.2003

Erste Schritte

Allgemeines

Im Gegensatz zum Einführungskurs WM-Shot wo Ihnen die Handhabung am mitgelieferten Musterwettkampf erläutert wird, werden Ihnen hier die ersten Anweisungen für einen neuen Wettkampf Schritt für Schritt erläutert. Für detaillierte Informationen steht Ihnen zusätzlich das Handbuch zur Verfügung.

Sie erstellen einen neuen Wettkampf mit einer Teiler- und Ringauswertung. Die Anwendung wird später Einzelwettkämpfe, sowie Mannschaftsauswertungen beinhalten. Zusätzlich werden wir die Auswertungsmaschine einstellen, sowie Schützen und Vereine anlegen.

Sie haben WM-Shot installiert, am besten den Einführungskurs bereits überflogen und nun geht's los...

Inhalt:

ERSTE SCHRITTE	2
ALLGEMEINES	2
DURCHFÜHRUNG	3
WM-SHOT STARTEN.....	3
NEUEN WETTKAMPF ANLEGEN.....	3
AUSWERTUNGSMASCHINE EINRICHTEN	6
DISZIPLINEN ANLEGEN	12
<i>Teilerdisziplin anlegen</i>	12
<i>Seriendisziplin anlegen</i>	14
SCHÜTZEN / VEREINE ANLEGEN	16
<i>Schützenliste anpassen</i>	22
ERGEBNISSE AUFNEHMEN.....	23
WETTKÄMPFE AUSWERTEN	30

Durchführung

WM-Shot starten

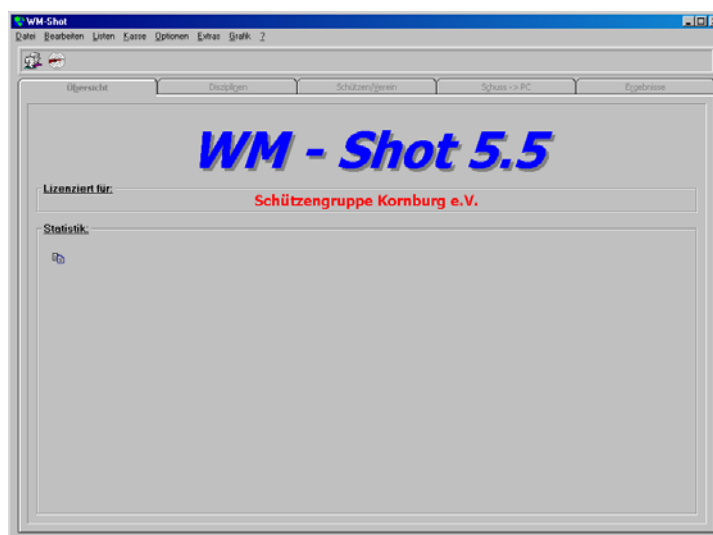

Nach dem Doppelklick auf das Symbol WM-Shot erscheint das Hauptfenster. Der letzte Wettkampf wird beim Programmstart automatisch wieder geladen.

Neuen Wettkampf anlegen



Über das Menü „Datei“ – „Neu“ oder die Tastenkombination „Strg + N“ erstellen Sie einen neuen Wettkampf.

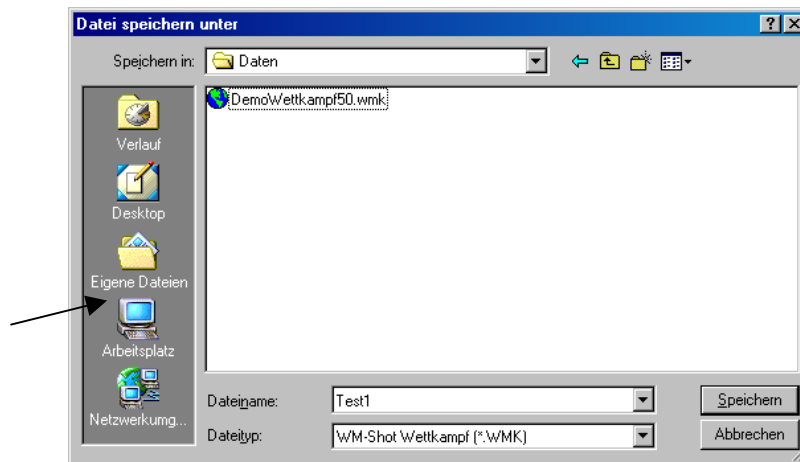

Im nachfolgenden Speichern-Dialog vergeben Sie den Dateinamen: **Test1** für den neuen Wettkampf.

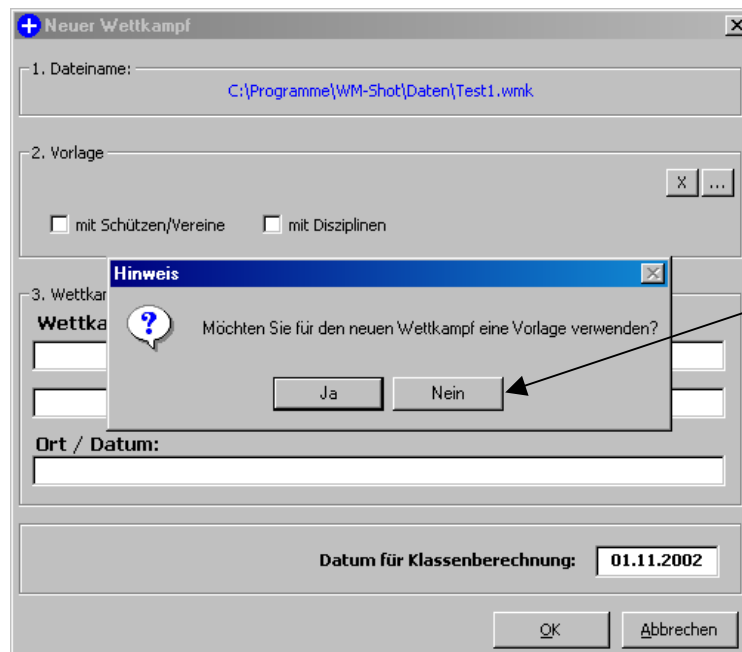

Die folgende Frage nach einer Wettkampfvorlage beantworten Sie mit NEIN.

Geben Sie bitte Ihre Angaben für die Wettkampfinfos ein. Diese Daten erscheinen später in allen Siegerlisten!

Sie befinden sich nun wieder im Hauptfenster von WM-Shot. Im Bereich Statistik stehen noch keine Informationen zur Verfügung. In der Titelzeile wird der Pfad und Name der Wettkampfdatei angezeigt.

Auswertungsmaschine einrichten



Wechseln Sie nun in das Menü „Optionen“ – „Einstellungen“.

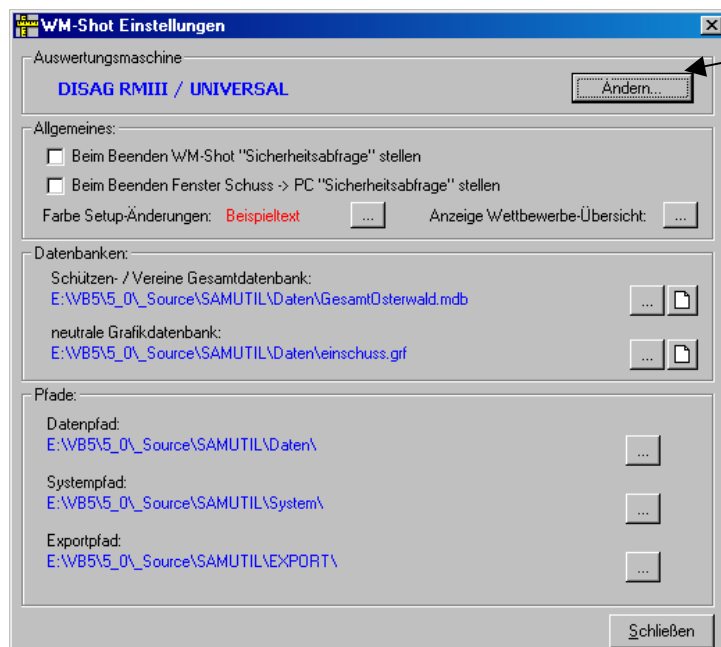

Betätigen Sie nun die Schaltfläche „Ändern“ im Bereich Auswertungsmaschine.



Wählen Sie hier Ihre Auswertungsmaschine.

Hinweis: Die neue DISAG RMIV läuft unter dem Protokoll der SAM.

Hinweise SAM:

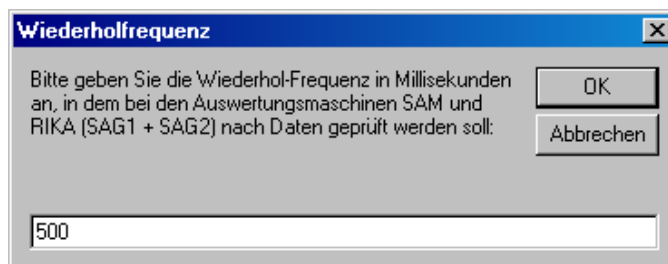

Über die Schaltfläche „Frequenz“ können Sie die Wiederholfrequenz für die Datenabfrage ändern. Diese muss normalerweise NICHT geändert werden.

Hinweise RIKA:

Die RIKA kann ab der Version 1.96 über den PC ferngesteuert werden. Beim Betätigen der Schaltfläche „Erweitert“ erscheint der Setup-Dialog für die Einstellungen der Fernsteuerung.

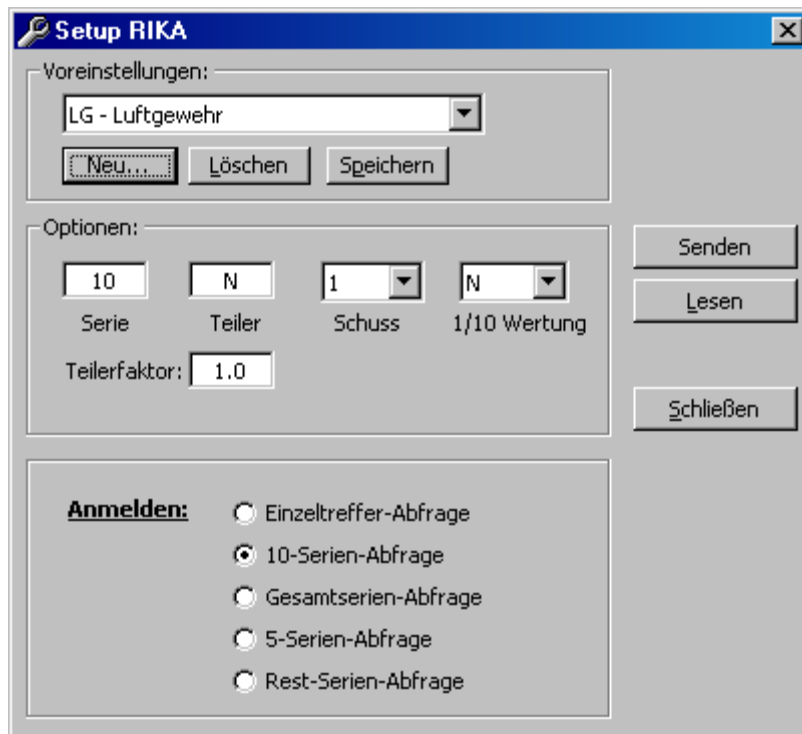

Hinweise DISAG:

Im Gegensatz zur RIKA, **muß** die DISAG ferngesteuert werden! In WM-Shot sind bereits die wichtigsten Einstellungen für Sie vorbereitet.

Über einen Klick auf die Schaltfläche „Einstellungen“ können diese eingesehen, oder geändert werden.

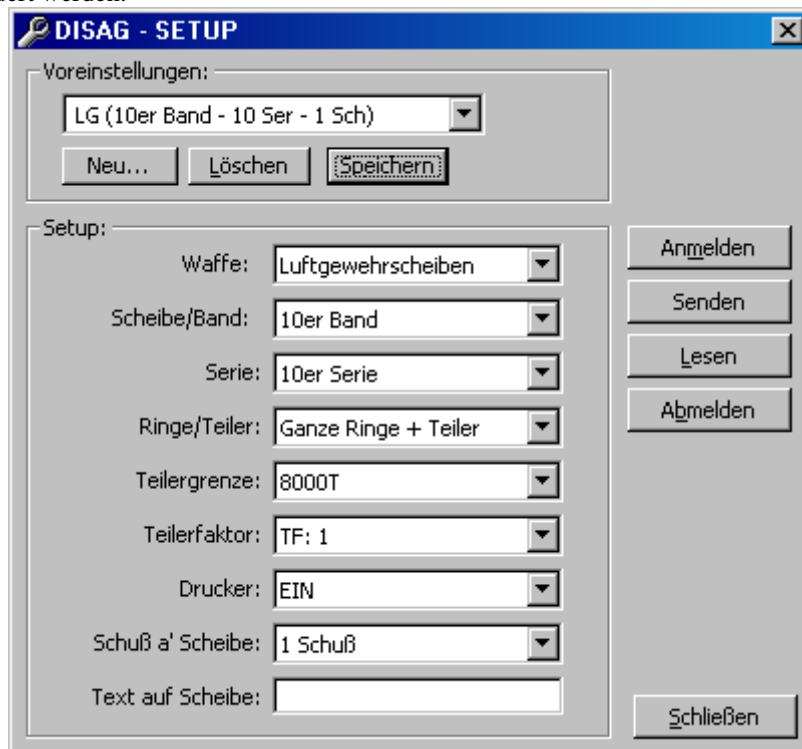

**Hinweise DISAG
Fer:**

Die Handhabung der Schnittstelle DISAG Fer entspricht grundsätzlich der normalen Disag Fernsteuerung. In der Onlinehilfe und im Handbuch sind die Details erläutert.

DISAG-Setup (FEr)

Voreinstellungen:

LG (10er Band - 10 Ser - 1 Sch)

Neu... Löschen Speichern

Setup:

ScheibenTyp: LG 10er Band

Kennzeichen Scheibentyp: LG

Ringauswertung: Ganze Ringe

Kalibereinstellung:

Ringberechnung: Ringberührung

Teilerauswertung: Teilerwertung mit 1/10 Teiler

Teilergrenze: 1000

Teilerfaktor: 1

Schuss pro Scheibe: 1

Schusszahl Gesamt (Serie): 10

Zwischensumme Schusszahl: 0

Scheibenaufdruck: Ja

Teiler nur markieren: Nein

Zusatz-Text:

Schließen

**Auswertungs-
maschine (SAM,
RIKA) testen:**



Wählen Sie Ihren COM-Port und betätigen anschließend die Schaltfläche testen. Werten Sie nun innerhalb der nächsten 2 Minuten eine Schiebscheibe aus.

Konnte die Scheibe erkannt werden, so erscheint eine entsprechende Meldung.

DISAG testen:

Nach einem Klick auf die Schaltfläche „Einstellungen“ erscheint der Setupdialog. Betätigen Sie hier die Schaltfläche „Anmelden“. Beim Erkennen der DISAG wechselt die Anzeige auf „Fern“.

DISAG Fer testen:

Hier müssen Sie über die Tastenkombination „Serie + Teiler + Schuss und Neustart“, die DISAG in den Windows-Modus schalten, anschl. überprüft WM-Shot, ob die Maschine erkannt wurde.

Hinweise bei Problemen:

1. Testen Sie den anderen COM-Port
2. Versuchen Sie es ggf. mit einem anderen Kabel

Zusätzlich:

Prüfen Sie im Windows Geräte-Manager die ordnungsgemäße Einrichtung der COM – Anschlüsse.



Hinweis:

Es wird ein normales Null-Modem-Kabel für alle Maschinentypen benötigt. Adapter (9polig zu 9polig) sollten vermieden werden.

Disziplinen anlegen

Anmerkungen:

In unserem Musterwettkampf legen wir eine Teiler- und Seriendisziplin an. Beide Disziplinen werden später in Einzel-, als auch Vereinslisten ausgewertet.

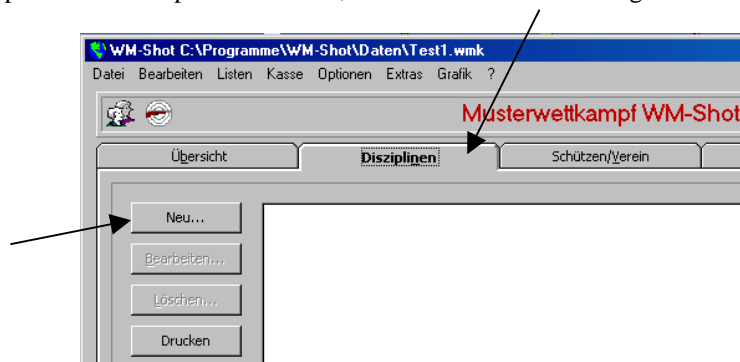

Wechseln Sie in das Registerblatt „Disziplinen“ im Hauptfenster von WM-Shot und Betätigen die Schaltfläche „Neu...“

Grundsätzlich wird im oberen Bereich der Name der Disziplin vergeben und danach alle Angaben in den einzelnen Registerblättern von links nach rechts ausgefüllt.

Teilerdisziplin anlegen

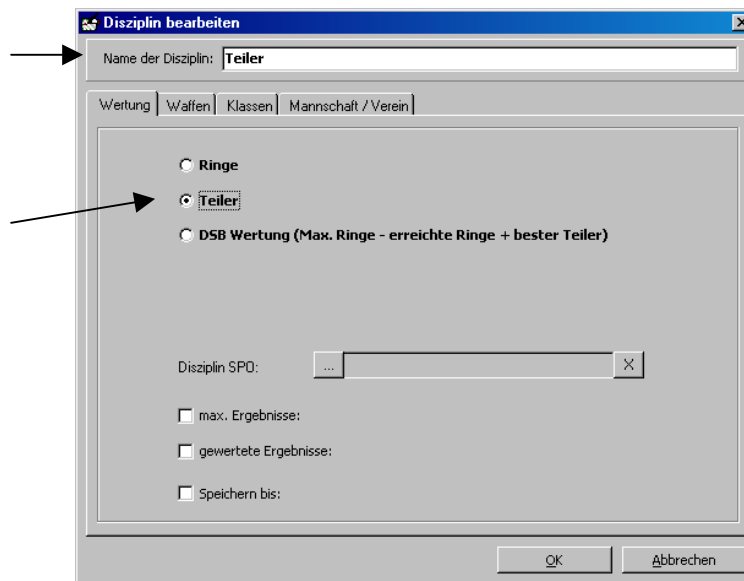

Vergeben Sie den Namen „Teiler“ als Disziplinnamen. Im ersten Registerblatt wählen Sie die Auswertung „Teiler“.

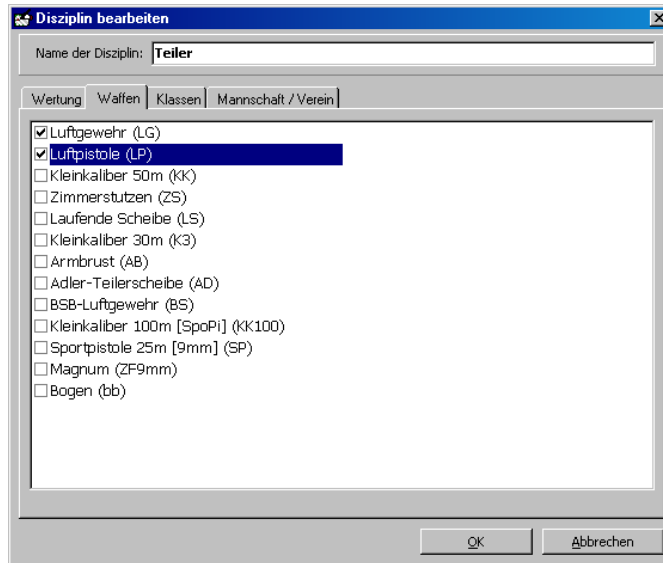

Wählen Sie im Registerblatt „Waffen“, die Waffenarten „LG“ und „LP“.

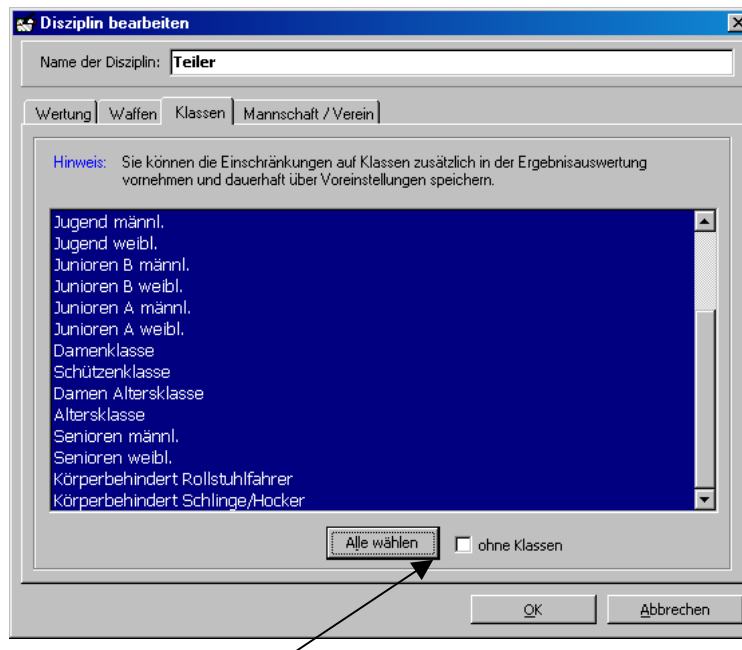

Im Register „Klassen“ wählen Sie bitte ALLE Klassen.

Hinweis:

Dies ist notwendig, wenn die Geburtsdaten der Schützen (wie in unserem Beispiel) berücksichtigt werden. Ansonsten muss die Auswahl „ohne Klassen“ gewählt werden.

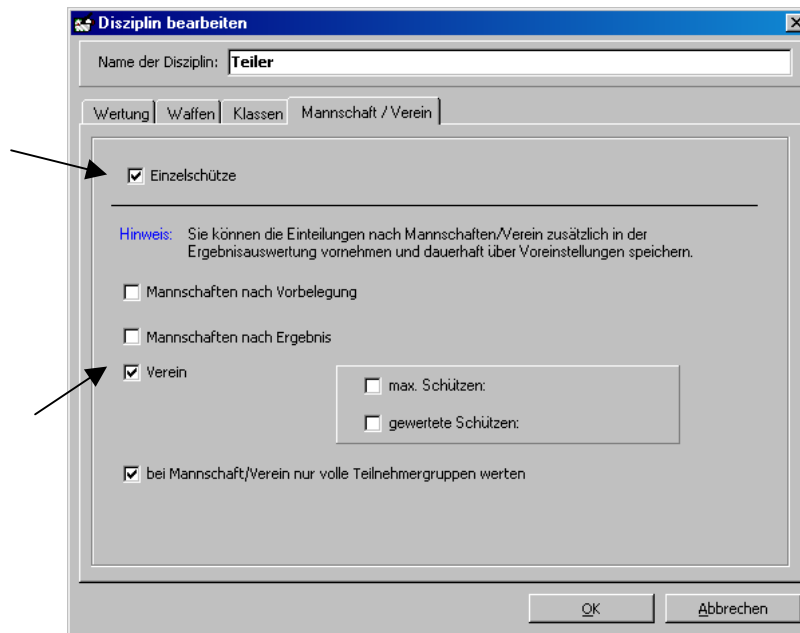

Im Registerblatt wählen Sie bitte die Auswahlmöglichkeiten:

- Einzelschütze
- Verein

Speichern Sie nun noch die Disziplin über die Schaltfläche „OK“.

Seriendisziplin anlegen

Vergeben Sie der Disziplin den Namen: „10er Serie“.

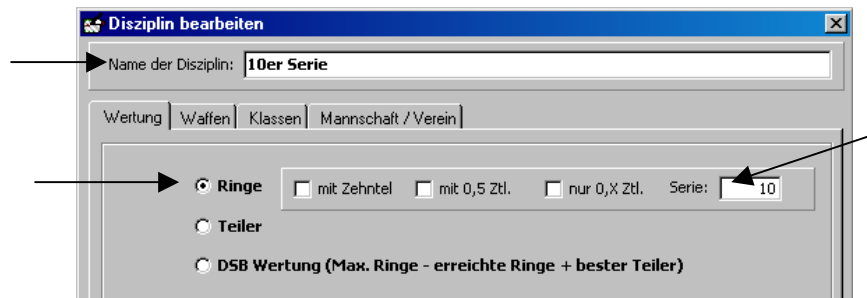

Im Bereich Auswertung wählen Sie nun die Auswahl „Ringe“ und Serie 10.

Alle weiteren Angaben (Waffen, Klassen, Mannschaft/Verein) entnehmen Sie bitte der Teilerdisziplin. Es werden für die Ringdisziplin die gleichen Einstellungen verwendet.

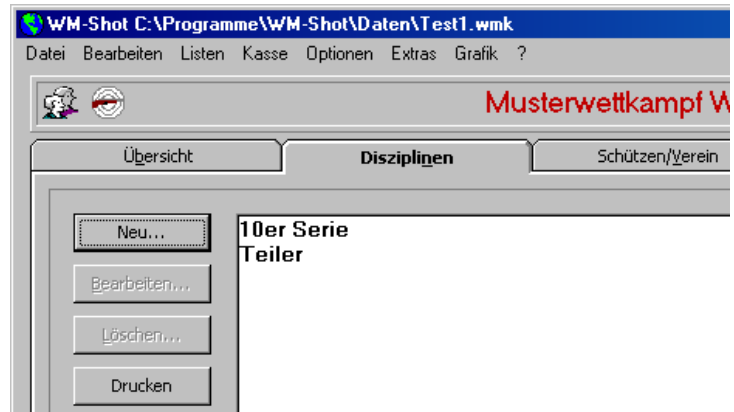

Es werden nun beide Disziplinen angezeigt.

Schützen / Vereine anlegen

Allgemeines:

Wir werden nun 3 Vereine mit je 2 Schützen anlegen. Hierbei wird jeder Verein aus einer Dame und einem Herrn bestehen.

Musterdaten:

Vorab werden Ihnen die Musterdaten dieser Anleitung dargestellt:

- Feuerwehr
 - o Huber Hans, Schützenklasse
 - o Müller Gabi, Damenklasse
- Fussballverein
 - o König Fritz, Schützenklasse
 - o Brenner Monika, Damenklasse
- Gartenbauverein
 - o Wiedemann Stefan, Schützenklasse
 - o Kaufmann Sabine, Damenklasse

Schützen anlegen:

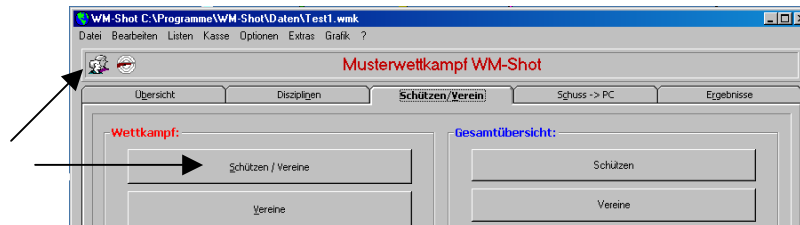

Wechseln Sie in die Schützenliste. Dies geschieht über das Symbol im Hauptfenster oder die Schaltfläche „Schützen / Vereine“ im Register „Schützen/Verein“.

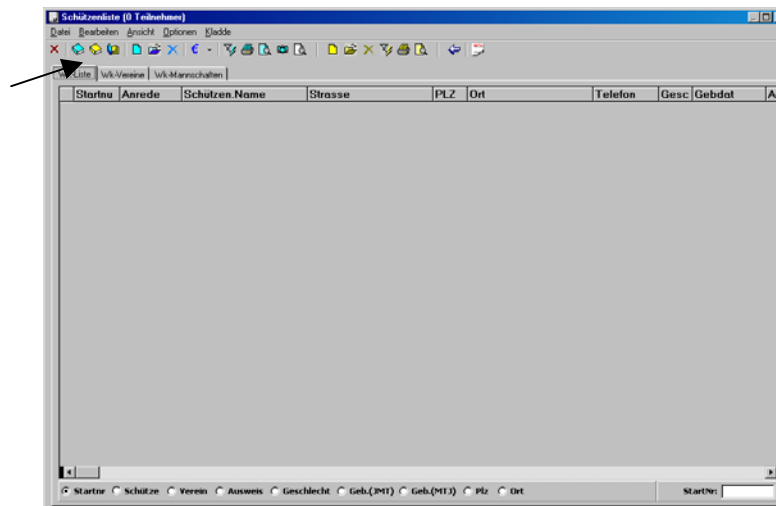

Sie sehen nun eine leere Liste. Betätigen Sie das Symbol „Wettkampfliste“ (blaues Buch) in der Symbolleiste. Dadurch wird die Wettkampfliste im gesamten Bereich angezeigt.

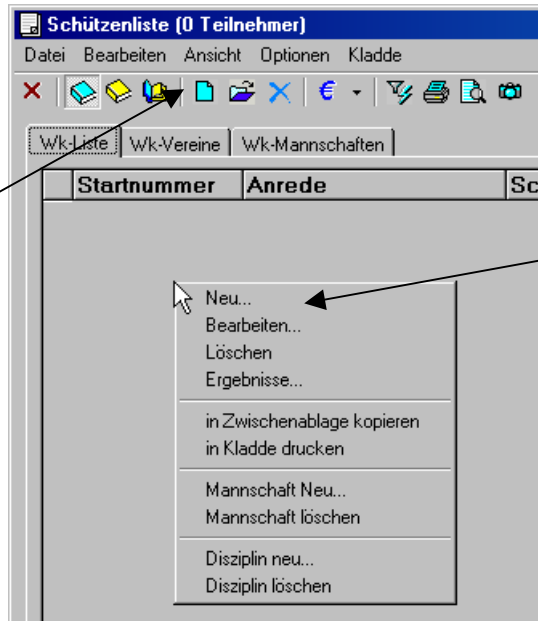

Einen neuen Schützen nehmen Sie über das Kontextmenü (rechte Maustaste) oder das entsprechende Symbol aus.

Danach öffnet sich das Schützenfenster zur Neuaufnahme eines Schützen.

Die Startnummer wird automatisch vergeben.

Geben Sie nun im Bereich „Name, Vorname“ einen Namen für Ihren Schützen ein. Achten Sie darauf, dass die Option „Mann/Frau“ auf „Mann“ steht.

Aktivieren Sie nun die Auswahl „Geb. Datum“. Es erscheinen weitere Eingabemöglichkeiten. Geben Sie als Geburtsdatum ein gültiges Datum ein. Es wird sofort die richtige Klasse berechnet und angezeigt.

Aktivieren Sie nun die Auswahl „Verein“.



A screenshot of a software interface. On the left, there is a checked checkbox. To its right, the text 'Verein:' is followed by a dropdown menu. The dropdown menu is open, and the option 'VL' is selected and highlighted. The rest of the dropdown menu is not visible.

Zum Zuweisen eines Vereins zu einem Schützen, betätigen Sie bitte die Schaltfläche „VL“.

Hinweis:

Bevor wir den Verein dem Schützen zuweisen, legen wir in diesem Zuge gleich alle Vereine an. (In unserem Beispiel 3 Vereine).

Vereine anlegen:

Nach dem Klick auf „VL“ erscheint der noch leere Vereinsdialog.

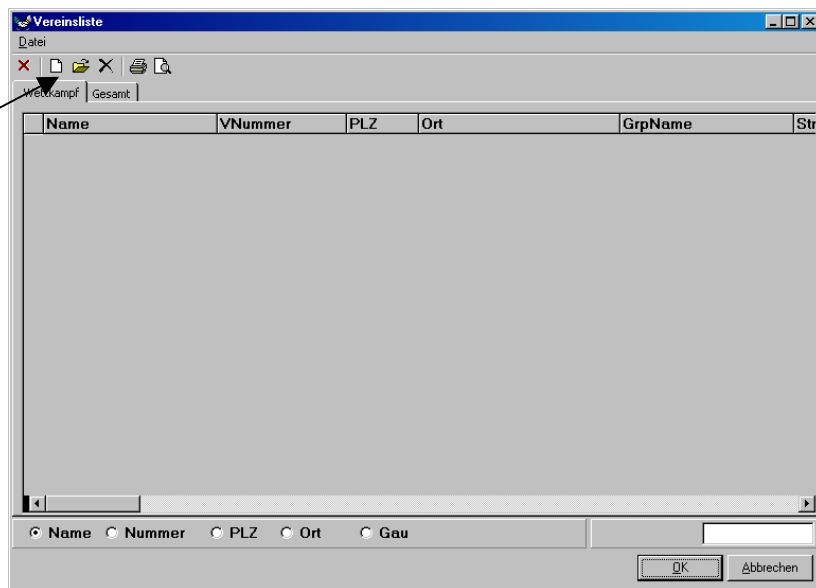

A screenshot of a dialog box titled 'Vereinsliste'. It has a menu bar with 'Datei' and a toolbar with icons for 'Neu', 'Öffnen', 'Speichern', 'Drucken', and 'Suchen'. Below the toolbar are two tabs: 'Vereinskampf' and 'Gesamt'. The main area contains a table with the following columns: 'Name', 'VNummer', 'PLZ', 'Ort', 'GrpName', and 'Str'. The table is currently empty. At the bottom, there are radio buttons for 'Name', 'Nummer', 'PLZ', 'Ort', and 'Gau'. There are also 'OK' and 'Abbrechen' buttons.

Klicken Sie nun auf das Symbol „Neu“.

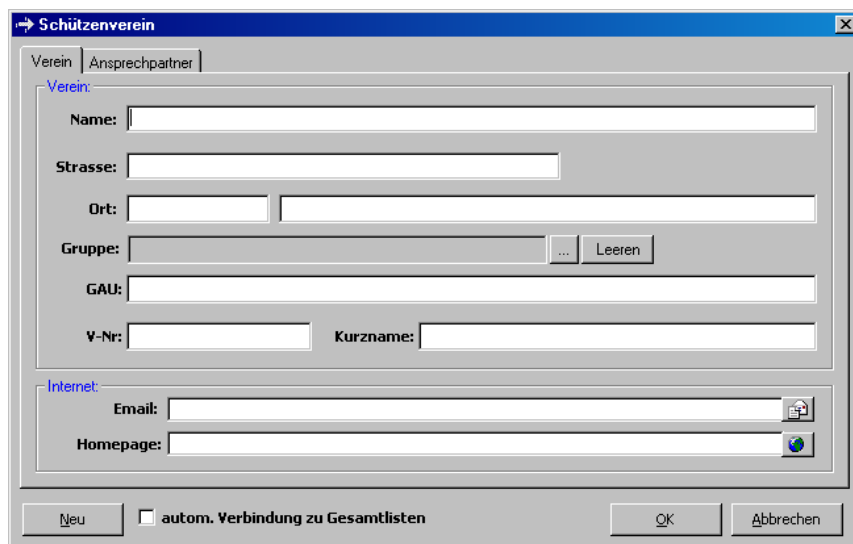

A screenshot of a dialog box titled 'Schützenverein'. It has two tabs: 'Verein' and 'Ansprechpartner'. The 'Verein' tab is active. It contains several input fields: 'Name:', 'Strasse:', 'Ort:' (with a sub-field), 'Gruppe:' (with a 'Leeren' button), 'GAU:', 'V-Nr:', and 'Kurzname:'. Below these are 'Internet' fields for 'Email:' and 'Homepage:'. At the bottom, there is a 'Neu' button, a checkbox for 'autom. Verbindung zu Gesamtlisten', and 'OK' and 'Abbrechen' buttons.

Im nachfolgenden Vereinsdialog geben Sie bitte den Namen des ersten Vereins ein. Speichern Sie den neuen Verein über die Taste „OK“.

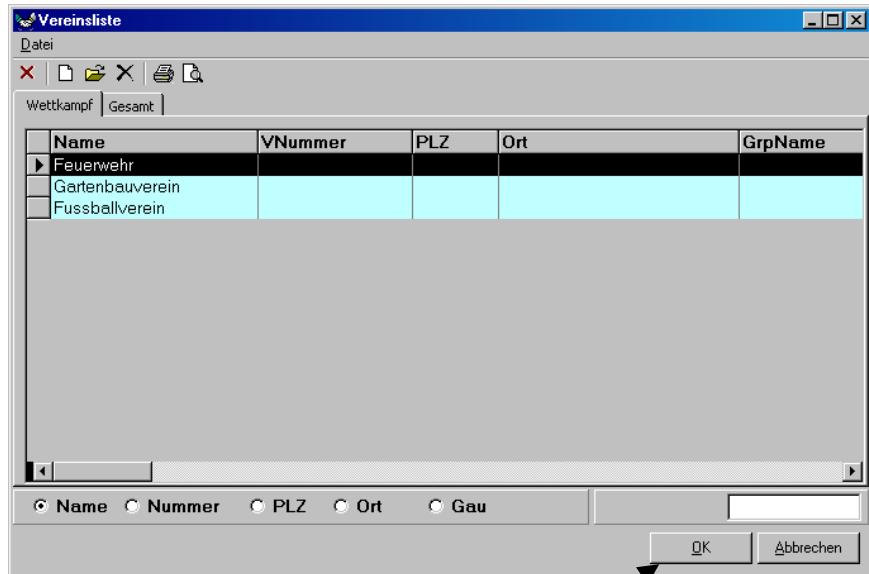

Wiederholen Sie die letzten Schritte und legen so 3 Vereine an. In diesem Beispiel sind dies die folgenden Vereine:

- Feuerwehr
- Gartenbauverein
- Fussballverein

Weisen Sie nun dem ersten Schützen („Huber Hans“) den Verein „Feuerwehr“ zu, indem Sie diesen Verein in der Liste markieren und danach die Taste „OK“ drücken.

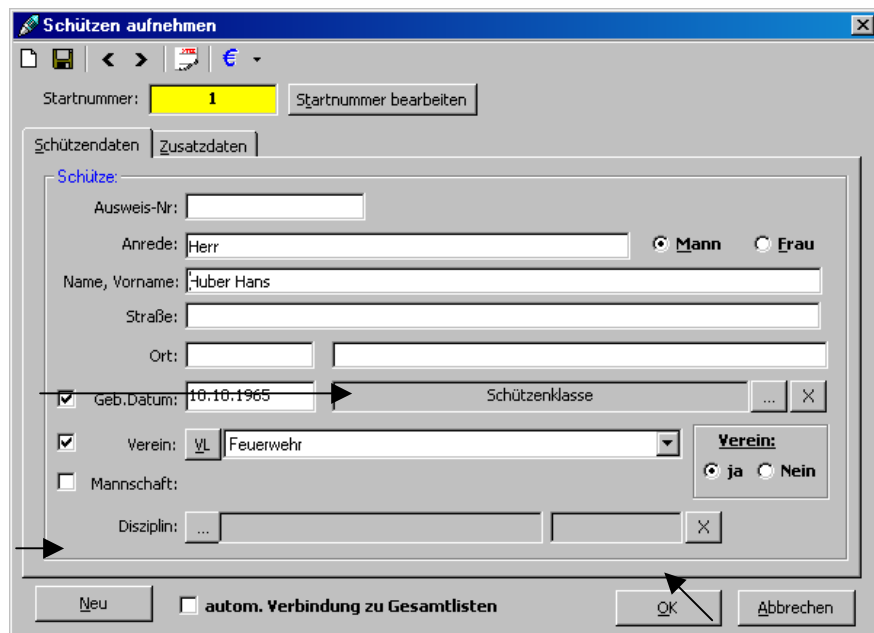

Der Verein erscheint nun im Bereich „Verein“.

Über die Schaltfläche „OK“ wird der Schütze gespeichert und der Dialog verlassen.

Betätigen Sie jedoch sofort die Taste „Neu“ erfolgt noch eine Sicherheitsabfrage, die Sie bitte mit „Ja“ beantworten.

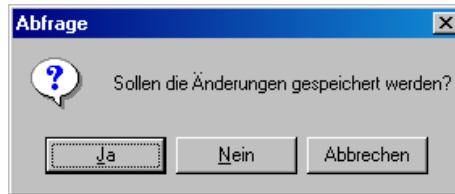

Danach steht der nächste Schütze sofort für die Aufnahme bereit.

Hinweis:

In der Praxis hat es sich bewährt, dass der Verein des vorhergehenden Schützen bereits als Standard gesetzt wird.

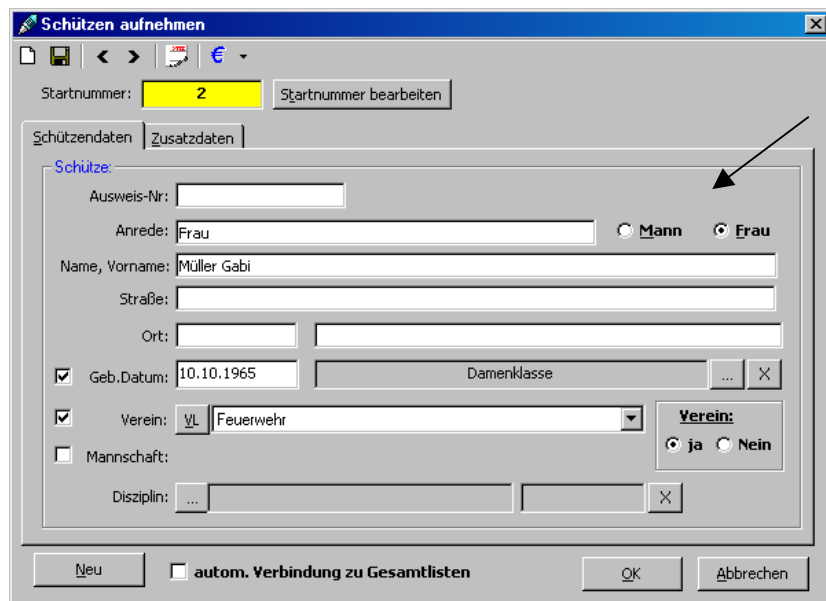

Legen Sie als nächsten Schützen nun eine Frau in der Damenklasse an.

Verein wechseln:

Zum Wechseln eines neuen Vereins, können Sie im Klappenfenster den gewünschten Verein auswählen.

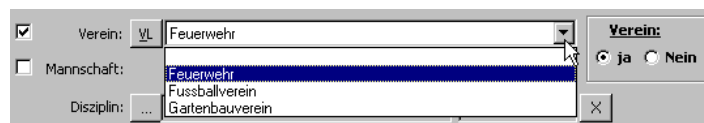

Ebenso erscheint nach einem Klick auf die Schaltfläche „VL“ die Vereinsauswahl.

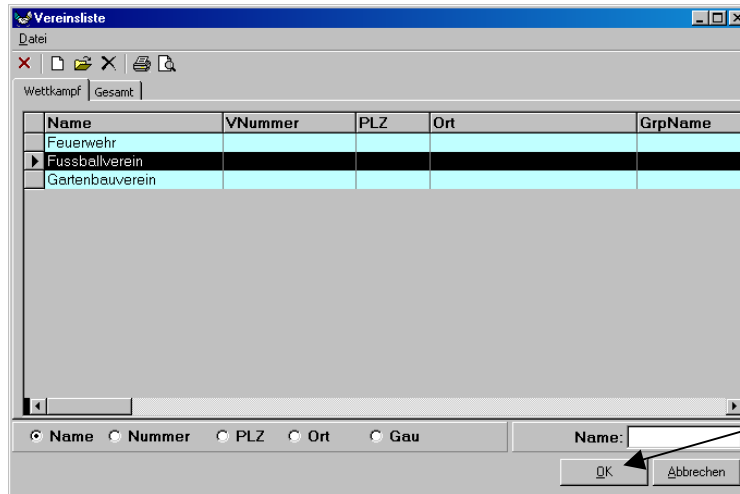

Im Dialog „Vereinsliste“ wählen Sie den gewünschten Verein und übernehmen diesen durch einen Klick auf die Schaltfläche „OK“.

Schützenliste anpassen

In der Schützenliste werden nun alle Schützen des Wettkampfes angezeigt.

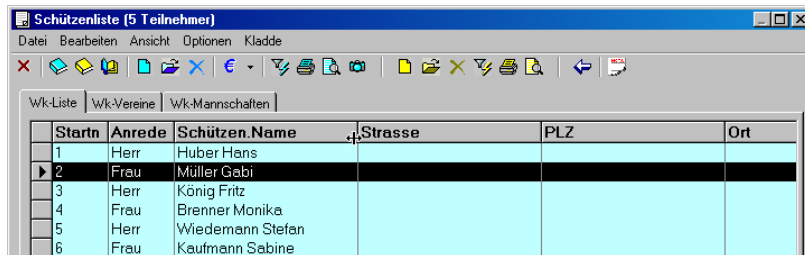

Startnr	Anrede	Schützen.Name	Strasse	PLZ	Ort
1	Herr	Huber Hans			
2	Frau	Müller Gabi			
3	Herr	König Fritz			
4	Frau	Brenner Monika			
5	Herr	Wiedemann Stefan			
6	Frau	Kaufmann Sabine			

Gegenüber dem Auslieferungszustand von WM-Shot ist diese Anzeige jedoch meistens noch optimierbar.

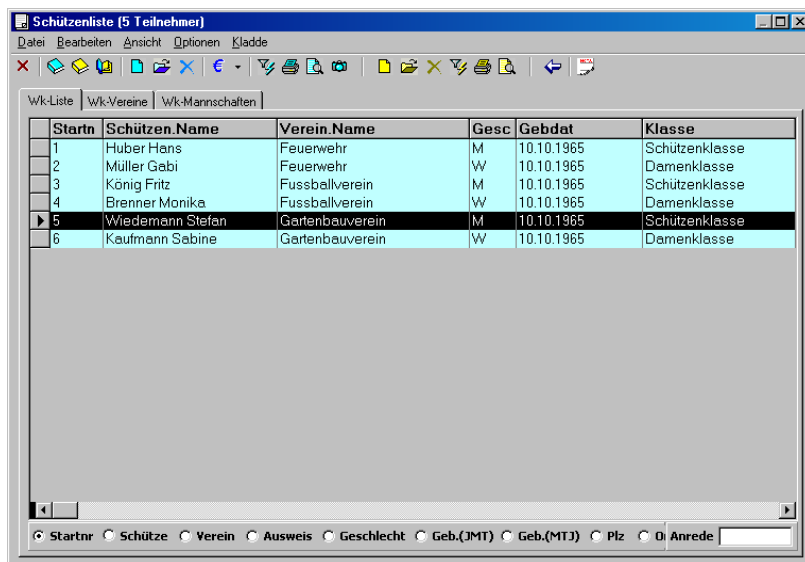

Startnr	Schützen.Name	Verein.Name	Gesc	Gebdat	Klasse
1	Huber Hans	Feuerwehr	M	10.10.1965	Schützenklasse
2	Müller Gabi	Feuerwehr	W	10.10.1965	Damenklasse
3	König Fritz	Fussballverein	M	10.10.1965	Schützenklasse
4	Brenner Monika	Fussballverein	W	10.10.1965	Damenklasse
5	Wiedemann Stefan	Gartenbauverein	M	10.10.1965	Schützenklasse
6	Kaufmann Sabine	Gartenbauverein	W	10.10.1965	Damenklasse

Startnr Schütze Verein Ausweis Geschlecht Geb.(JMT) Geb.(MTJ) Plz Di Anrede

Ähnlich, wie in Excel können Sie die Spaltenbreiten und Reihenfolge noch ändern. Beim nächsten Start bleiben alle Änderungen gespeichert.

Hinweis:

Die Details für die Änderungen entnehmen Sie bitte dem Handbuch von WM-Shot.

Ergebnisse aufnehmen

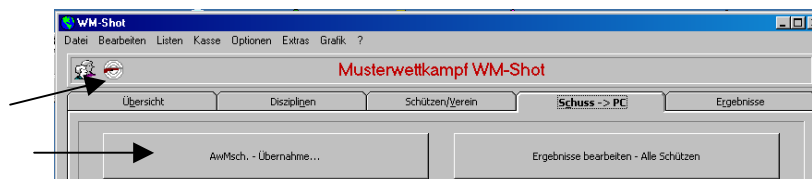

Wechseln Sie über die Schaltfläche „AwMsch. – Übernahme“ oder das Symbol im Hauptfenster von WM-Shot in das Aufnahme Fenster.

HINWEIS:

Dieses Kapitel wurde so aufgebaut, dass die Aufnahme der Ergebnisse mit der Auswertungsmaschine erfolgt. Am Ende des Kapitels wird Ihnen zusätzlich die manuelle Aufnahme über die Tastatur oder Maus erläutert.

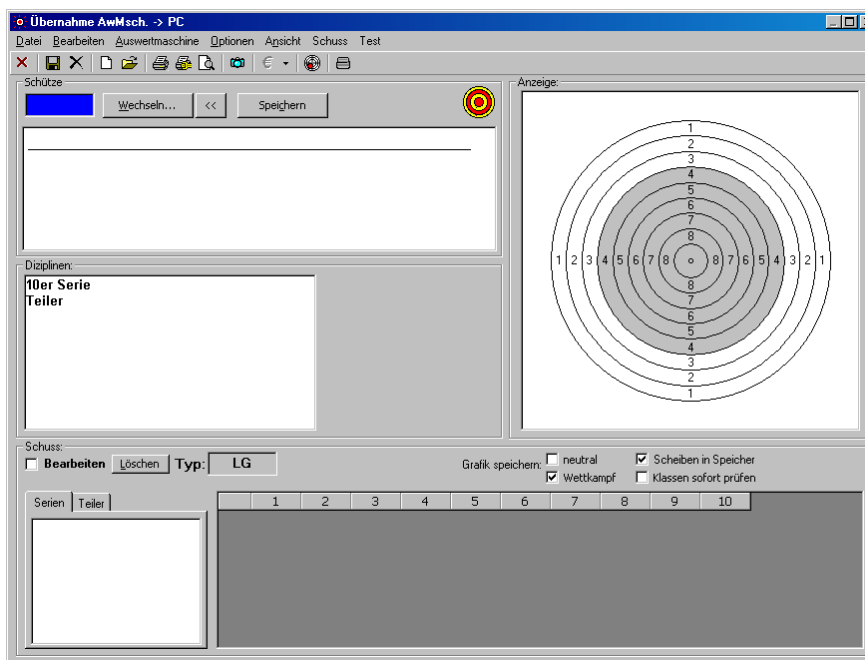

Nach dem ersten Öffnen des Aufnahme Fensters melden wir nun einmalig die Auswertungsmaschine an.

Hinweis:

Ist das Menü „Auswertungsmaschine“ – „Automatisch anmelden“ aktiviert, erledigt dies bereits WM-Shot für Sie.

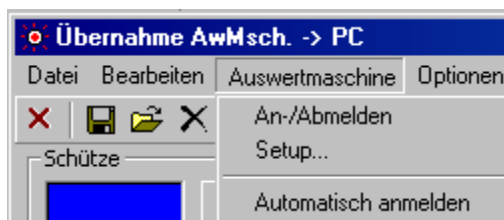

Diese Auswahl ist für die DISAG nicht empfehlenswert, da der Anmeldevorgang immer etwas länger dauert.

Anmeldung SAM



Betätigen Sie das Symbol „Auswertungsmaschine anmelden“ in der Symbolleiste.

Anmeldung RIKA



Betätigen Sie ebenfalls das Symbol. Zusätzlich erscheint ein weiteres Symbol für die Einstellmöglichkeiten der RIKA.



Im Klappfenster können Sie schnell die Einstellungen ändern.

Hinweis:

Prüfen Sie die Funktionalität, indem Sie die Einstellungen wechseln. Die Anzeige im Display der RIKA ändert sich entsprechend.

Anmeldung DISAG

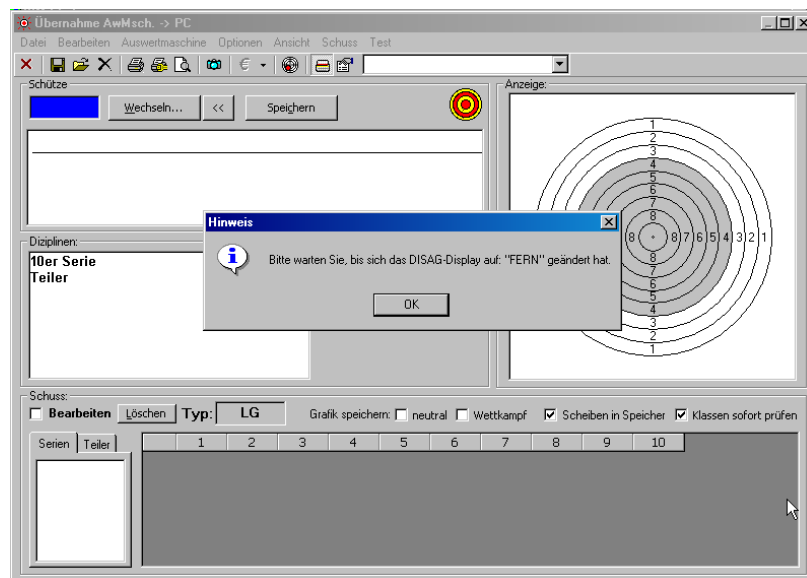

Nach dem Klick auf das Anmelde-symbol erscheint ein Meldedfenster, dass Sie auffordert zu warten, bis die DISAG auf Fernsteuerung umgestellt ist.

Hinweis:

Das Display der DISAG wechselt auf „FERN“, zusätzlich ertönt eine „Quittierungsmelodie“.



Wechseln Sie zum Testen der Einstellungen das aktuelle Setup. Es ertönt bei jedem Wechsel ein „Piep“ der DISAG. Diese befindet sich danach im Aufnahmefmodus für das gewählte Setup.

WICHTIGE HINWEISE:

- Die DISAG benötigt unbedingt eine gültige Einstellung!!! Ansonsten nimmt die Auswertungsmaschine keine Scheiben an.
- Bei jedem Wechsel der Scheibenart (oder Schussanzahl) muss das Setup

wieder gesetzt werden.

- Für die Praxis bedeutet dies, dass Sie möglichst viele gleiche Scheiben hintereinander auswerten sollten.

Der Vorteil der Setupeinstellungen liegt im besseren Erkennen der Einschüsse! Beim Setup „LP – 3 Einschüsse“ sucht die DISAG eben 3 Einschüsse, wo andere Maschinen evtl. nur 2 erkennen.

DISAG Fer:

Betätigen Sie das Symbol „Auswertungsmaschine anmelden“ in der Symbolleiste.



Die DISAG sollte zu diesem Zeitpunkt bereits auf die Fernsteuerung umgeschaltet worden sein. Ist dies noch nicht der Fall, so erscheint eine entsprechende Meldung:

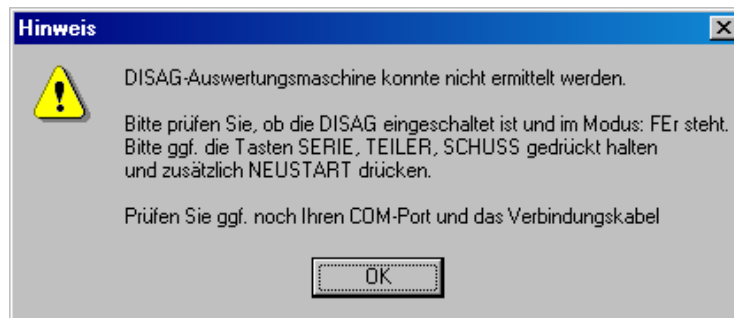

Schützen wählen

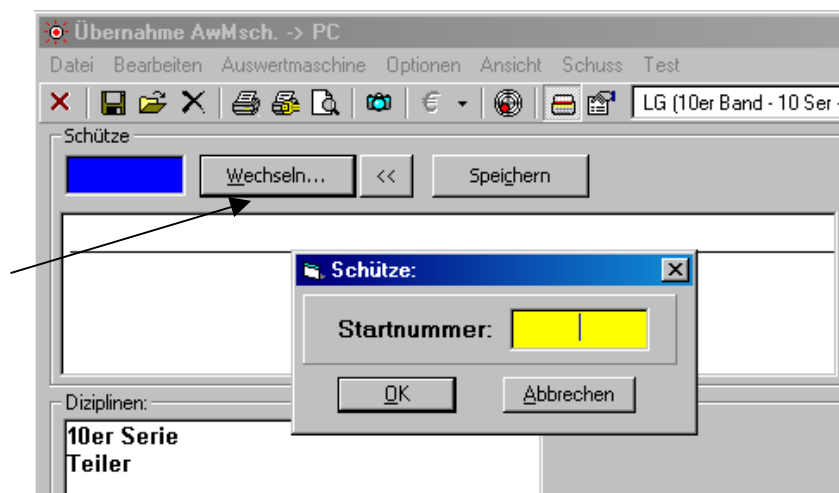

Klicken Sie nun auf die Schaltfläche „Wechseln“ und geben im nachfolgenden Dialog die Startnummer des Schützen ein.

Hinweis:

Zur Erleichterung sollte die Startnummer sollte auf den Scheiben notiert werden.

Disziplinen wählen

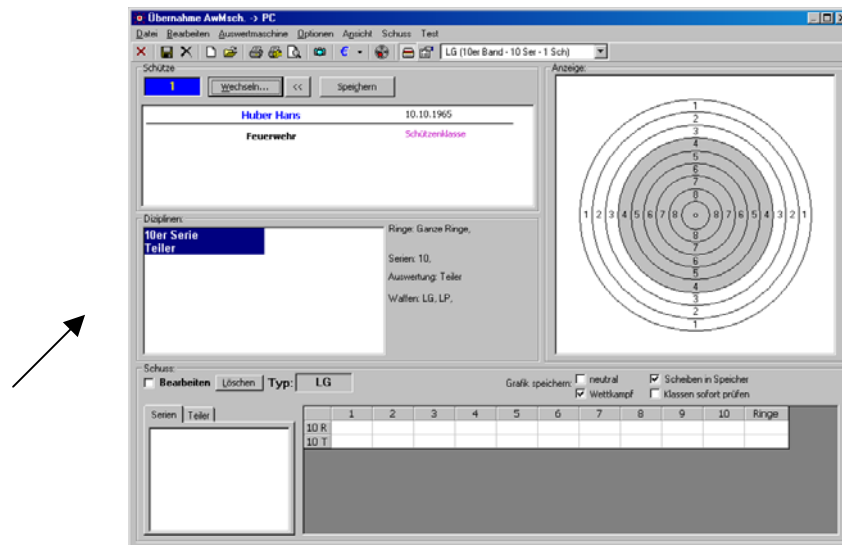

Wählen Sie im Bereich Disziplinen beide Disziplinen gleichzeitig an.

Hinweis:

Kann nur eine Disziplin angewählt werden, so halten Sie beim Anwählen der zweiten Disziplin die Strg-Taste gedrückt.

Wünschen Sie eine automatische Mehrfahrselektion, so aktivieren Sie die Auswahl „Mehrfachselektion Disziplinen“ im Menü „Optionen“.

Ergebnisse aufnehmen

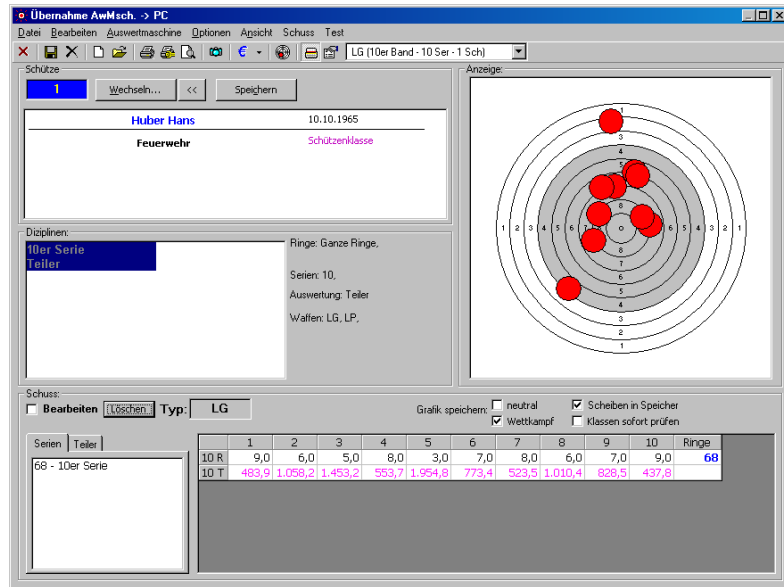

Nachdem die Auswertmaschine angemeldet wurde, der Schütze und die Disziplin gewählt wurde, können Sie nun eine Scheibe auswerten.

Bei einer erfolgreichen Übernahme erscheint das Schussbild und die Daten in der Anzeige.

Ergebnisse speichern

Die Ergebnisse werden über die Schaltfläche „Speichern“ dem Schützen zugeordnet.

Ist die Auswahl „Grafik speichern“ – „Wettkampf“ aktiviert, können Sie die Schussbilder später nochmals einsehen.

Weitere Datenaufnahme:

Weisen Sie nun jedem Schützen ein Ergebnis in beide Disziplinen zu.

Reihenfolge:

1. Schaltfläche „Wechseln“ drücken
2. Startnummer eingeben, danach auf „OK“ klicken
3. Disziplinen selektieren (nur bei Wechsel nötig)
4. Scheibe auswerten
5. Schaltfläche „Speichern“ betätigen
6. nächster Schütze

Manuelle Aufnahme:

Nachfolgend wird Ihnen die Aufnahme der Ergebnisse über die Tastatur und Maus erläutert. Dies entspricht in der obigen Reihenfolge dem Punkt 4.

Tastatur:

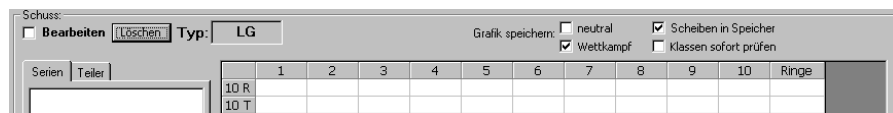

Aktivieren Sie im Bereich Schuss die Auswahl „Bearbeiten“.

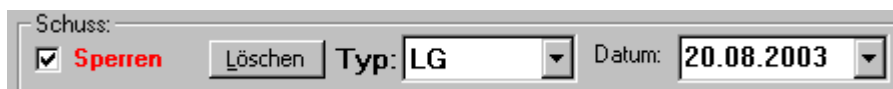

Nun ändert sich die Beschreibung auf „Sperren“ und der Scheibentyp, sowie das Eingabedatum wird anwählbar.

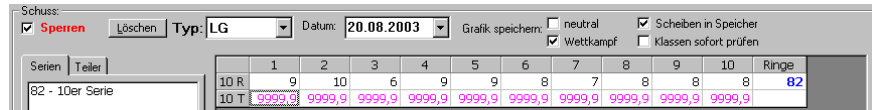

Tragen Sie nun im Aufnahmebereich jeweils die Schusswerte ein. Am einfachsten wechseln Sie in die nächste Zelle mit der Entertaste.

Hinweis:

Alle Teiler werden standardmäßig ohne Eingabe auf den Wert 9999,9 gesetzt um eine Verwechslung mit einem 0 Teiler auszuschließen!

Maus:

Etwas eleganter, aber zeitaufwendiger erfolgt die Schussaufnahme mit der Maus. Hier wird neben den Ergebnissen auch das Schussbild mitgespeichert.

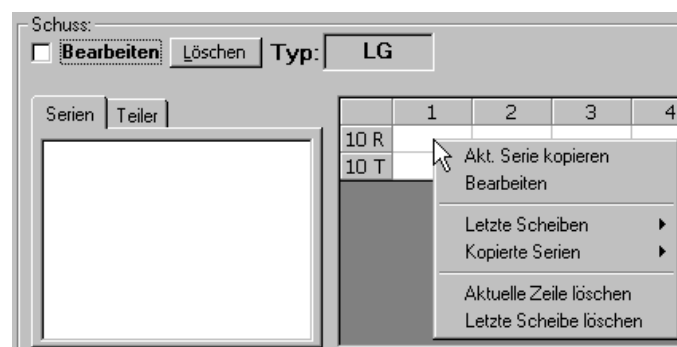

Betätigen Sie im Aufnahmebereich die rechte Maustaste und wählen den Menüpunkt „Bearbeiten“.

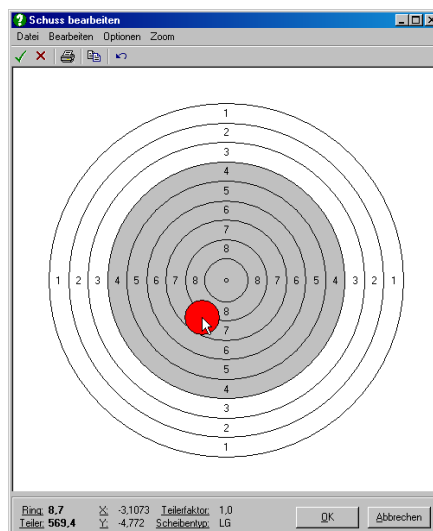

Es erscheint nun ein Bearbeitungsfenster. Ziehen Sie nun mit gedrückter linker Maustaste den Schuss an die richtige Position. Der Ring- und Teilerwert wird dabei automatisch ermittelt.

Mit „OK“ werden die Angaben in das Aufnahme Fenster übernommen.

Weisen Sie so alle 10 Schuss dem Schützen zu.

Hinweis:

Mit dieser Methode können Sie auch nachträglich Teilerwerte ermitteln, wenn die Auswertungsmaschine den Schuss nicht eindeutig erkannt hat.

Wettkämpfe auswerten

Allgemeines:

Jeder Schütze hat nun eine 10er Serie, sowie 10 Teiler in seinen Ergebnissen gespeichert. Dies reicht bereits aus, um die Vielfalt der Möglichkeiten in WM-Shot zu demonstrieren.

Schützen- auswertungen

Serie

Als erstes werden wir eine Einzelauswertung nach Ringen durchführen.

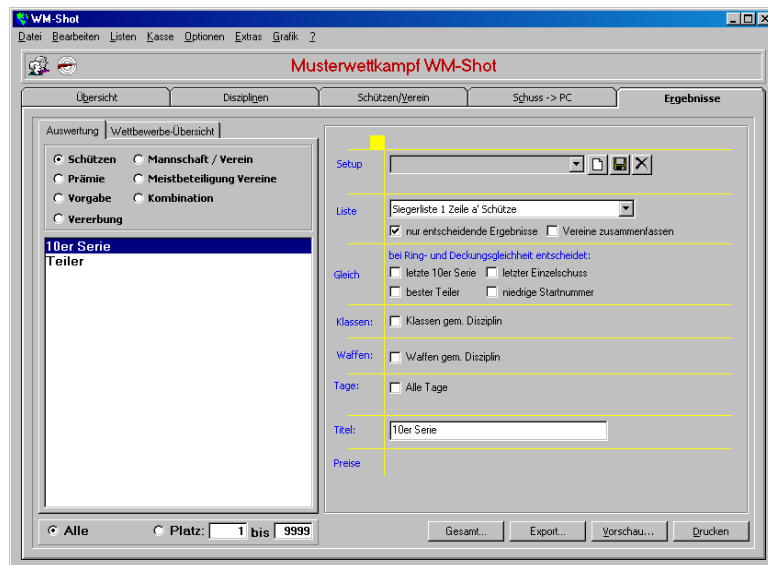

Wechseln Sie hierzu in das Registerblatt „Ergebnisse“ im Hauptfenster von WM-Shot.



Wählen Sie nun die folgenden Schritte:

- Auswertungsart „Schützen“
- Disziplin „10er Serie“
- Siegerliste „Siegerliste 1 Zeile a' Schütze“
- Titel der Siegerliste ggf. anpassen

Betätigen Sie danach die Schaltfläche „Vorschau“.

Nach dem Auswerten der Ergebnisse erscheint das Vorschaufenster am Bildschirm.

Musterwettkampf WM-Shot				
Erste Schritte				
Holzheim, den 02.11.2002				
<i>10er Serie</i>				
Platz	Name		N	Ergebnisse:
1	Wiedemann Stefan	Gartenbauverein	5	98
2	Brenner Monika	Fussballverein	4	94
3	König Fritz	Fussballverein	3	91
4	Müller Gabi	Feuerwehr	2	83
5	Huber Hans	Feuerwehr	1	74
6	Kaufmann Sabine	Gartenbauverein	6	67

Diese Siegerliste können Sie nun ausdrucken, exportieren oder einfach wieder schließen.

Auswertungen
speichern

Um diese Auswertung dauerhaft „auf Knopfdruck“ zu speichern, betätigen Sie die Schaltfläche „Neu...“ im Bereich Setup.

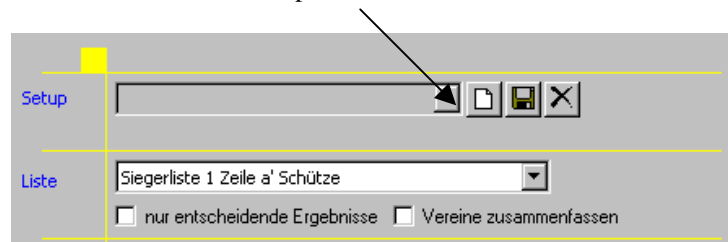

Vergeben Sie im nachfolgenden Eingabedialog eine eindeutige Bezeichnung für die Auswertung (z.B. „10er Serie“).

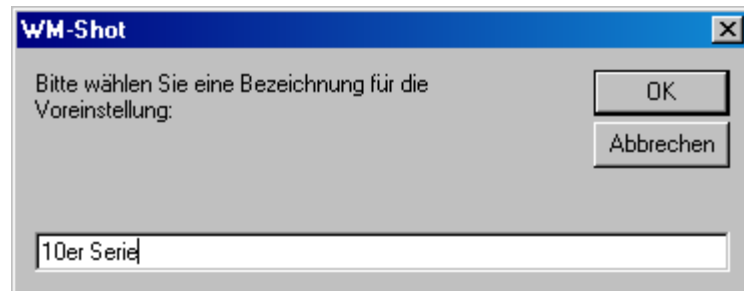

Speichern Sie die Einstellung über „OK“.



Die Auswertung erscheint im Setup.

Teiler



Wählen Sie folgende Schritte zur Teilerauswertung:

- Auswertungsart Schützen

- Disziplin Teiler
- Siegerliste: Siegerliste 1 Zeile a' Schütze (mit 1/10)
- Titel der Siegerliste ggf. anpassen

Nach dem Betätigen der Vorschau Schaltfläche erscheint die Siegerliste für die Teilerauswertung.

Musterwettkampf WM-Shot				
Erste Schritte				
Holzheim, den 02.11.2002				
<u>Teiler</u>				
Platz	Name		Nr.	Ergebnisse:
1	König Fritz	Fussballverein	3	69,6
2	Wiedemann Stefan	Gartenbauverein	5	97,5
3	Brenner Monika	Fussballverein	4	104,0
4	Müller Gabi	Feuerwehr	2	113,3
5	Huber Hans	Feuerwehr	1	275,1
6	Kaufmann Sabine	Gartenbauverein	6	311,9

Speichern Sie diese Auswertung unter dem Namen „Teilerwertung einfache Liste“ ab.

Ändern Sie nun die aktuelle Siegerliste auf die unten abgebildete Auswahl ab.

Liste nur entscheidende Ergebnisse Vereine zusammenfassen

Nach nochmaligen Auswerten der gleichen Ergebnisse erhalten Sie nun eine erweiterte Darstellung der Ergebnisse.

Musterwettkampf WM-Shot						
Erste Schritte						
Holzheim, den 02.11.2002						
<u>Teiler</u>						
Platz	Name	Startnr.	Ergebnisse:			
1	König Fritz Fussballverein	3	69,6 263,0	81,1 377,00	114,9 456,6	238,8 576,3 884,9
2	Wiedemann Stefan Gartenbauverein	5	97,5 175,8	98,0 214,70	99,6 221,8	119,3 343,8 411,4
3	Brenner Monika Fussballverein	4	104,0 262,5	108,7 350,70	197,3 372,9	233,7 433,6 451,0
4	Müller Gabi Feuerwehr	2	113,3 557,1	210,4 691,00	276,4 798,8	400,4 883,7 1.112,0
5	Huber Hans Feuerwehr	1	275,1 793,4	408,1 797,90	522,9 995,7	574,9 1.010,0 1.364,0
6	Kaufmann Sabine Gartenbauverein	6	311,9 844,9	674,8 939,30	727,9 1.022,0	777,1 1.405,0 1.853,0

Speichern Sie diese Auswertung unter dem Namen „Teilerwertung genaue Liste“ ab.

Teilerwertung
Damenklasse

Aus den gesamten Teilerergebnisse wählen wir nun nur die Schützinnen der Damenklasse aus.

Klassen: Klassen gem. Disziplin

Betätigen Sie hierzu die Auswahl „Klassen gem. Disziplin“

Klassen: Klassen filtern

Die Anzeige ändert sich nun auf „Klassen filtern“. Nach einem Klick auf die Taste „Klassen“ erscheint der nachfolgende Dialog:

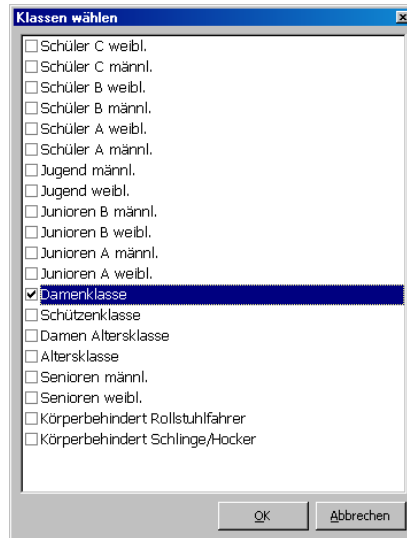

Aktivieren Sie die Auswahl „Damenklasse“ und beenden das Fenster mit „OK“.

Musterwettkampf WM-Shot
Erste Schritte
Holzheim, den 02.11.2002

Teiler

Platz	Name	Startnr.	Ergebnisse:				
1	Brenner Monika Fussballverein	4	104,0 262,5	108,7 350,70	197,3 372,9	233,7 433,6	258,6 451,0
2	Müller Gabi Feuerwehr	2	113,3 557,1	210,4 691,00	276,4 798,8	400,4 883,7	445,8 1.112,0
3	Kaufmann Sabine Gartenbauverein	6	311,9 844,9	674,8 939,30	727,9 1.022,0	777,1 1.405,0	836,7 1.853,0

In der Siegerliste erscheinen nun nur die Schützen in den gewählten Klassen.

Speichern Sie diese Auswertung unter dem Namen „Teilerwertung Damenklasse“ ab.

Vereinsauswertung Für die Vereinswertungen wählen wir wieder eine Ring- und Teilerauswertung.

Serie

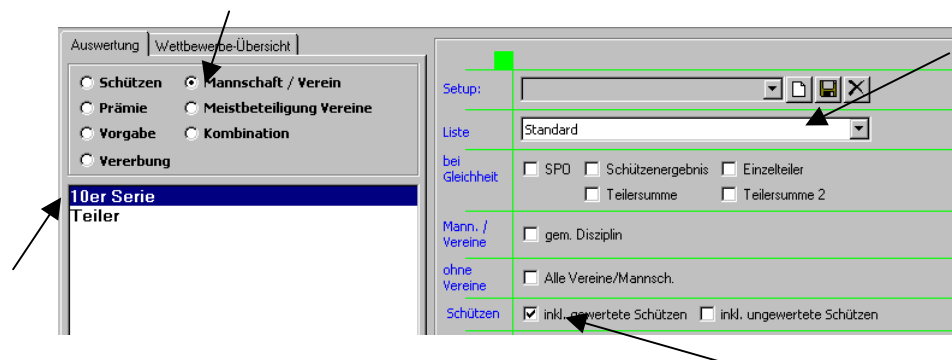

Anwahlpunkte:

- Auswertung: Mannschaft/Verein
- Disziplin: 10er Serie

- Siegerliste: Standard
- Auswahl Schützen: inkl. gewertete Schützen aktivieren
- Titel der Siegerliste ggf. anpassen

Nach dem Klick auf Vorschau erscheint wieder die Siegerliste.

Musterwettkampf WM-Shot			
Erste Schritte			
Holzheim, den 02.11.2002			
<u>10er Serie</u>			
Platz	Name	Ergebnisse:	
1	Fussballverein Brenner Monika König Fritz	185	94 91
2	Gartenbauverein Wiedemann Stefan Kaufmann Sabine	165	98 67
3	Feuerwehr Müller Gabi Huber Hans	157	83 74

Speichern Sie diese Auswertung unter dem Namen „Ringwertung“ im Bereich Mannschaften/Vereine ab.

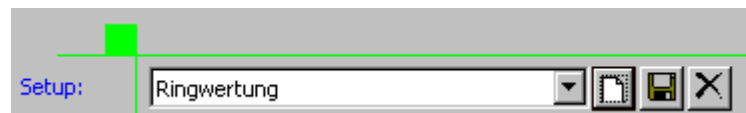

Teiler

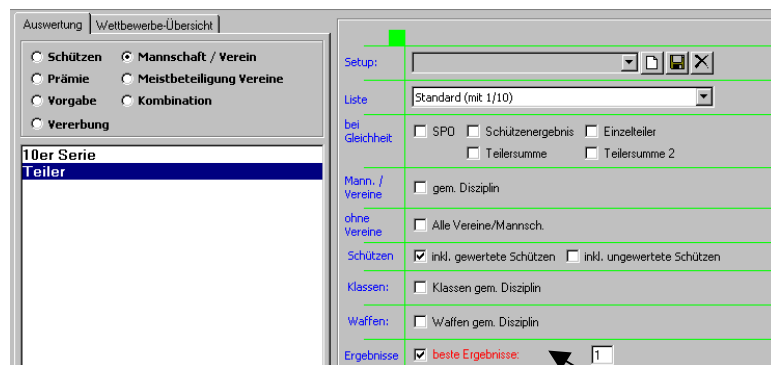

Anwahlpunkte:

- Auswertung: Mannschaft/Verein
- Disziplin: Teiler
- Siegerliste: Standard (mit 1/10)
- Auswahl Schützen: inkl. gewertete Schützen aktivieren
- Auswahl: beste Ergebnisse: 1

Ergebnisse beste Ergebnisse:
(ganz wichtig, da mehrere Teiler je Schütze vorhanden sind!!!)

- Titel der Siegerliste ggf. anpassen

Angezeigte Siegerliste „Teilerwertung Verein“.

Musterwettkampf WM-Shot			
Erste Schritte			
Holzheim, den 02.11.2002			
<i>Teiler</i>			
Platz	Name	Ergebnisse:	
1	Fussballverein König Fritz Brenner Monika	173,6	69,6
			104,0
2	Feuerwehr Müller Gabi Huber Hans	388,4	113,3
			275,1
3	Gartenbauverein Wiedemann Stefan Kaufmann Sabine	409,4	97,5
			311,9

Speichern Sie diese Auswertung unter dem Namen „Teilerwertung“ im Bereich Mannschaften/Vereine ab.

Prämienwertung

Unter der Prämienwertung, versteht man die Summe von X besten Einzelergebnissen wird als Gesamtergebnis ausgewertet. Dies kann sowohl auf Teiler, als auch auf Ringe angewendet werden.

In unserem Musterwettkampf werden wir eine Prämienwertung über die drei besten Teiler durchführen.

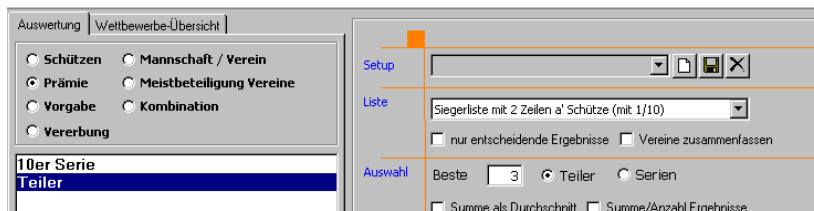

Anwahlpunkte:

- Auswertung: Prämie
- Disziplin: Teiler
- Siegerliste: Siegerliste mit 2 Zeilen a' Schütze (mit 1/10)
- Auswahl: Beste 3 Teiler
- Titel der Siegerliste ggf. anpassen

Angezeigte Siegerliste:

Musterwettkampf WM-Shot						
Erste Schritte						
Holzheim, den 02.11.2002						
Platz	Name	Startnr.	Erg.	Einzelergebnisse:		
1	König Fritz Fussballverein	3	265,60	69,6	81,1	114,9
2	Wiedemann Stefan Gartenbauverein	5	295,10	97,5	98,0	99,6
3	Brenner Monika Fussballverein	4	410,00	104,0	108,7	197,3
4	Müller Gabi Feuerwehr	2	600,10	113,3	210,4	276,4
5	Huber Hans Feuerwehr	1	1.206,10	275,1	408,1	522,9
6	Kaufmann Sabine Gartenbauverein	6	1.714,40	311,9	674,6	727,9

Speichern Sie diese Auswertung unter dem Namen „Prämienwertung“ im Bereich Prämie ab.

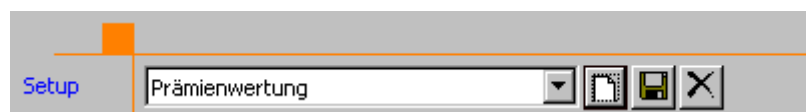

Meistbeteiligung Vereine

Der Vollständigkeit halber führen wir in unserem Musterwettkampf auch eine Auswertung nach der Meistbeteiligung der Vereine durch.

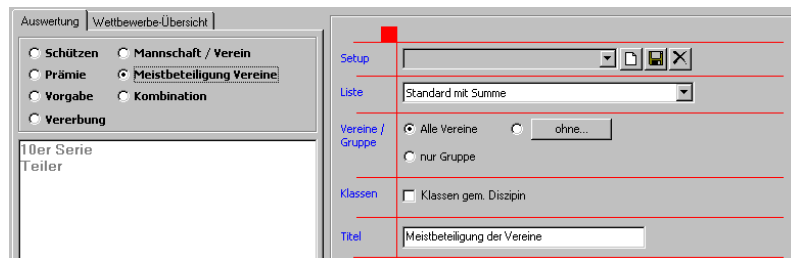

Anwahlpunkte:

- Auswertung: Meistbeteiligung Vereine
- Siegerliste: Standard mit Summe
- Titel der Siegerliste ggf. anpassen

Siegerliste:

Musterwettkampf WM-Shot			
Erste Schritte			
Holzheim, den 02.11.2002			
<u>Meistbeteiligung der Vereine</u>			
Platz	Verein	Anzahl	Ort
1	Feuerwehr	2	
1	Fussballverein	2	
1	Gartenbauverein	2	
Gesamt:		6	

Speichern Sie diese Auswertung unter dem Namen „Meistbeteiligung“ im Bereich Meistbeteiligung Vereine ab.

Vorgabeauswertung

Die Vorgabeauswertung hat zwar mit dem sportlichen Wettkampf nichts zu tun, ist jedoch

g

in den Vereinen eine willkommene Abwechslung.

In einer gewählten Disziplin gewinnt, wer einem bestimmten Wert am nächsten ist.

Beispiele:

Dieser Wert ist bei einem Geburtstagsschießen das Alter des Jubilars (z.B. 75). Bei einer Zufallsauswertung der Einzelschussteiler des Schirmherrn am Ende einer Veranstaltung..

In unserem Beispiel gewinnt, wer einem 250 Teiler am nächsten kommt.



Anwahlpunkte:

- Auswertung: Vorgabe
- Disziplin: Teiler
- Siegerliste: Siegerliste Vorgabeauswertung
- Vorgabewert: 250
- Titel der Siegerliste ggf. anpassen

Siegerliste:

Musterwettkampf WM-Shot				
Erste Schritte				
Holzheim, den 02.11.2002				
Platz	Name	Verein	Nr.	Ergebnisse:
1	König Fritz	Fussballverein	3	250,4 (0,4)
2	Brenner Monika	Fussballverein	4	258,6 (8,6)
3	Huber Hans	Feuerwehr	1	275,1 (25,1)
4	Müller Gabi	Feuerwehr	2	276,4 (26,4)
5	Wiedemann Stefan	Gartenbauverein	5	221,8 (28,2)
6	Kaufmann Sabine	Gartenbauverein	6	311,9 (81,9)

Speichern Sie diese Auswertung unter dem Namen „Zufallswertung“ im Bereich Vorgabe ab.

Kombinationswertung

Die Kombinationswertung ist regional recht stark vertreten. Hierbei werden eine Teiler- und Ringdisziplin miteinander kombiniert.

Je nach Vereinbarung gewinnt der beste Teiler den ersten Platz, die beste Serie den zweiten Platz, der zweitbeste Teiler den dritten Platz usw...

Es kann natürlich auch mit der beste Serie als Platz 1 begonnen werden.

Anwahlpunkte:

- Auswertung: Kombination
- Siegerliste: Siegerliste 1 Zeile a' Schütze (mit 1/10)
- Wertung nach: Teiler/Ringe
- Sonstiges: Schütze nur einmal in Wertung aktivieren
- Titel der Siegerliste ggf. anpassen

Siegerliste:

Musterwettkampf WM-Shot				
Erste Schritte				
Holzheim, den 02.11.2002				
<hr/>				
<u>Kombinationsauswertung</u>				
Platz	Name		Nr.	Ergebnisse:
1	König Fritz	Fussballverein	3	T 69,0
2	Wiedemann Stefan	Gartenbauverein	5	R 98,0
3	Brenner Monika	Fussballverein	4	T 104,0
4	Müller Gabi	Feuerwehr	2	R 83,0
5	Huber Hans	Feuerwehr	1	T 275,1
6	Kaufmann Sabine	Gartenbauverein	6	R 67,0

Hierbei wird zusätzlich das Kürzel T (für Teiler) und R (für Ringe) in der Siegerliste angezeigt.

Speichern Sie diese Auswertung unter dem Namen „*Kombinationswertung*“ im Bereich Kombinationen ab.

Vererbung

Die Auswertungsart „Vererbung“ ist ebenfalls (bisher) nur regional in Verwendung.

Grundsätzlich kann diese Auswertung mit der Kombinationswertung verglichen werden. Es werden wieder zwei Disziplinen kombiniert.

Im Gegensatz zu allen anderen Auswertungen erscheinen nun jedoch zwei Siegerlisten. Jeder Schütze ist mit seinem besseren Ergebnis zur einmal vorhanden.

Beispiel:

Der Schütze mit dem besten Teiler erhält bei der Disziplin „Teiler“ den ersten Platz, sein Ringergebnis wird gelöscht. Der Schütze mit dem besten Ringergebnis erhält den ersten Platz in der Disziplin „Serie“, sein Teilerergebnis wird gelöscht.

Der jeweils „schwächere“ Schütze erbt sozusagen den freigewordenen Platz!

Hinweis:

Sinn dieser Auswertung ist es dem Schützen einen „optisch“ besseren Platz zuzuweisen. Statt in der Kombination auf Platz 10 zu landen, kommt er nur in der Seriedisziplin ggf. auf Platz 5! Dies ist z.B. bei „Prominentenschießen“ recht nützlich ☺

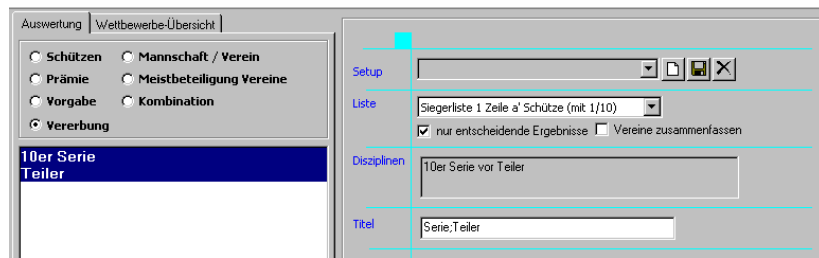

Anwahlpunkte:

- Auswertung: Vererbung
- Siegerliste: Siegerliste 1 Zeile a' Schütze (mit 1/10)
- Disziplinen: 10er Serie vor Teiler
Hinweis: Dies erreichen Sie, wenn Sie zuerst die Disziplin „10er Serie und danach die Disziplin „Teiler“ auswählen.
- Titel der Siegerliste ggf. anpassen



Da es für jede Disziplin eine eigene Siegerliste geben wird, müssen zur Trennung der Titel diese mit einem Semikolon getrennt werden.

Siegerliste Teiler:

Musterwettkampf WM-Shot				
Erste Schritte				
Holzheim, den 02.11.2002				
<i>Teiler</i>				
Platz	Name		Nr.	Ergebnisse:
1	König Fritz	Fussballverein	3	69,6
2	Müller Gabi	Feuerwehr	2	113,3
3	Kaufmann Sabine	Gartenbauverein	6	311,9

Siegerliste Serie:

Musterwettkampf WM-Shot				
Erste Schritte				
Holzheim, den 02.11.2002				
<i>Serie</i>				
Platz	Name		Nr.	Ergebnisse:
1	Wiedemann Stefan	Gartenbauverein	5	98,0
2	Brenner Monika	Fussballverein	4	94,0
3	Hüber Hans	Feuerwehr	1	74,0

Speichern Sie diese Auswertung unter dem Namen „Vererbung“ im Bereich Vererbung ab.

Gesamtauswertung Wenn Sie alle Auswertungen abgespeichert haben, so können Sie diese nun per Knopfdruck wieder auswerten.

Wechseln Sie nun in das Register „Wettbewerbe-Übersicht“



Durch einen Klick auf das Pluszeichen vor jeder Auswertungsart, werden Ihnen alle Setups angezeigt.



Durch einen Klick auf das jeweilige Setup, werden alle benötigten Einstellungen automatisch wieder hergestellt.

So können auch ungeübte Anwender alle Auswertungen ohne Probleme durchführen.

Nun sind wir bereits am Ende des Dokumentes angekommen. Wir hoffen, diese Beschreibung war eine Hilfe für Sie. Wie bereits zu Beginn erwähnt, ist dieses Dokument als „Einstieg“ gedacht. Detaillierte Informationen erhalten Sie im Handbuch zu WM-Shot.

Sind einige Passagen für Sie unverständlich bzw. verbesserungswürdig oder fehlen Ihnen einige Punkte, so teilen Sie uns dies doch bitte mit. Damit helfen Sie mit Sicherheit auch anderen Anwendern.